El Faro

OCTUBRE 1940

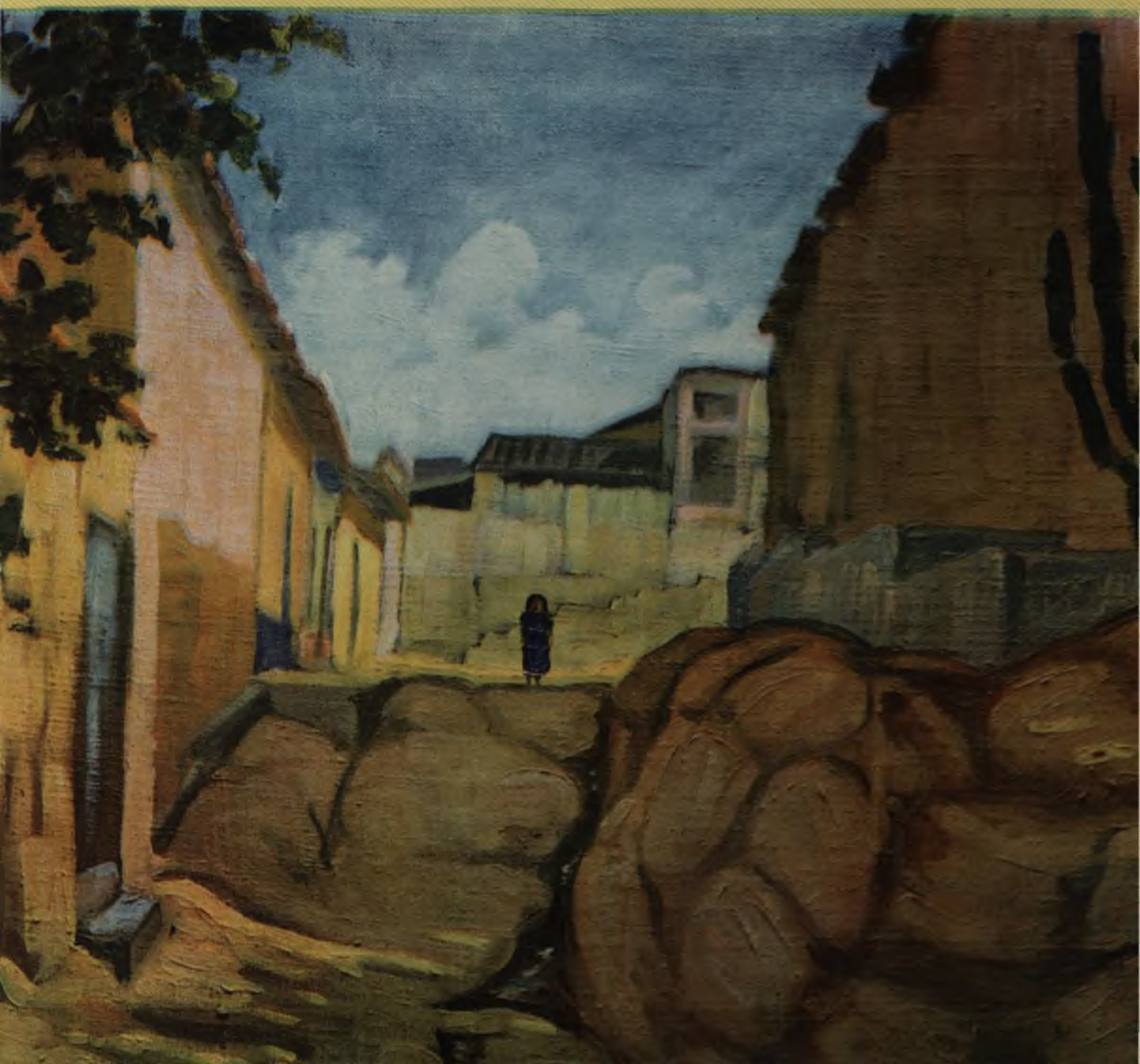

La Educacion Nacional

DICIEMBRE 1939

POBLACION ESCOLAR 720.000

INSCRIPCION 295.462

ESCUELAS NORMALES { OFICIALES, 5 / PARTICULARES, 14

ESCUELAS SECUNDARIAS - OFICIALES, 27

EDUCACION SUPERIOR Y ESPECIALES - OFICIALES, 17

Puig

CIRCULACION: 16.000 EJEMPLARES

LIT. Y TIP. DEL COMERCIO-CARACAS

En sus danzas, los guahibos evocan sus hazañas de guerra y sus dioses protectores.

Desde niños, los indios se ejercitan en su arma predilecta: la flecha.

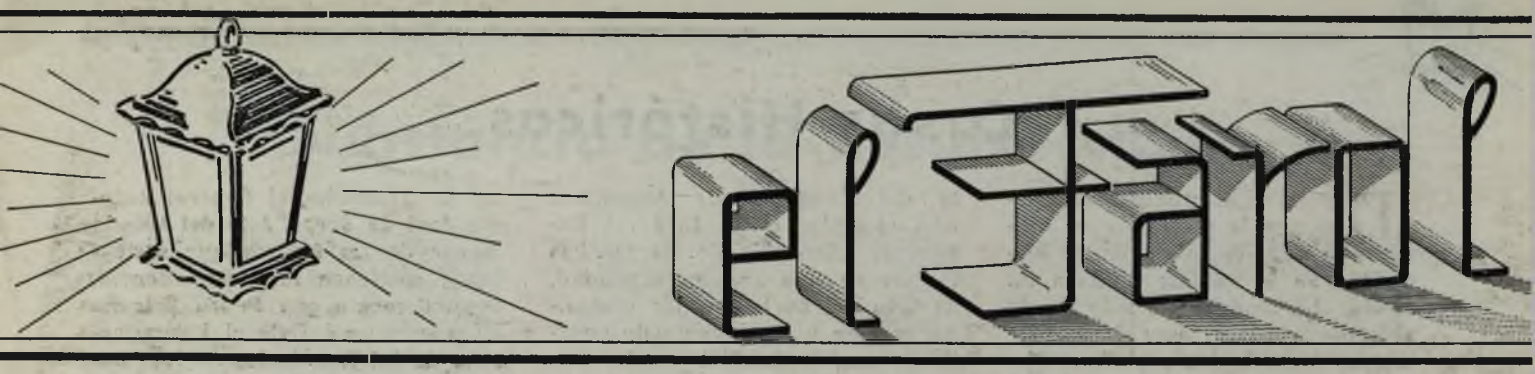

PUBLICADA MENSUALMENTE POR LA STANDARD OIL CO. OF VENEZUELA Y LAGO PETROLEUM CORP.
REDACCION: SOCIEDAD A TRAPOSOS NO. 4 - APARTADO NO. 889

NUM. XVII CARACAS: OCTUBRE DE 1940. AÑO II.

EDITORIAL

CUANDO se trabaja con fe, se vencen los más grandes inconvenientes y se salvan las más grandes dificultades. Bien se ha dicho que la fe trasporta las montañas. Debemos tener fe en el presente para vencer cuanto pueda presentarse a nuestro paso. Y debemos también tenerla en el porvenir. Estas son las bases más fuertes para que la humanidad logre su anhelo de absoluta redención en todas las fases de su constante evolución.

Las perspectivas del momento pueden no ser halagüeñas, y las circunstancias hacen esperar tiempos difíciles; pero no debemos olvidar que siempre existe mayor suma de bien que de mal en el mundo, y que, a la larga, el derecho triunfa sobre la fuerza. Ningún esfuerzo por el progreso universal se pierde, ha dicho un alto pensador, y por ello debemos contribuir a ese progreso a la medida de nuestras posibilidades.

Creemos que no está lejano el día en que las fuertes barreras comerciales entre unas naciones y otras sean echadas por tierra, y que nuevas relaciones, inspiradas en el verdadero espíritu de humanidad y de la más absoluta justicia, prevalezcan con clara precisión en el intercambio comercial y en las comunicaciones internacionales. Mucho es lo que debemos esperar, lo que tenemos derecho a esperar. Pero para ello necesitamos más valor, más resolución, mayor empeño en el trabajo, mayor confianza en nuestro prójimo, más elevados ideales. Y sobre todo, más fe.

Claramente vemos que el mundo ha venido progresando continuamente a través de los años y continuará progresando a medida que adelante la civilización. Todo como obedeciendo a una ley inmutable y eterna. En ocasión memorable, en la clausura de las últimas sesiones del Congreso, dijo el General Eleazar López Contreras, Presidente de la República: "...y confío en que el próximo año nos encontraremos más seguros de nosotros mismos". Esa es la fe en el éxito. Confiar en que a cada día que pasa, nos hallaremos más seguros de nosotros mismos, es decir, de nuestros propósitos, de nuestra personalidad. Pensemos como él, "confiemos" en nuestra potencialidad y Venezuela avanzará en esa ola de progreso y ocupará siempre el puesto que le corresponde entre las naciones del orbe.

La industria petrolera ha contribuído y continuará contribuyendo al progreso y bienestar general del país, con la precisión requerida. Aunque ha sido víctima de injustos ataques, la verdad es que esta industria siempre ha cumplido no solamente sus obligaciones de la manera más cabal, sino que en todo momento ha estado lista a prestar su concurso donde ha sido necesario, a contribuir gustosamente con sus esfuerzos a todo lo que signifique progreso y engrandecimiento para Venezuela.

Nuestras Compañías han procurado exponer en esta Revista algunas de sus contribuciones reales hechas al adelanto nacional, al proveer en todos sus campos a la sanidad, al establecimiento de hospitales, escuelas y facilidades para el recreo y el sano esparcimiento, empleando para ello los más modernos adelantos, y también han cooperado a la vez con el Gobierno en la construcción de carreteras que se han necesitado y en varias otras obras públicas. Pero la tarea a que hay que darle el frente no es tal que pueda desempeñarla una sola persona o una determinada entidad: necesitamos unirnos y concentrar esfuerzos para lograr el fin que todos deseamos: la tranquilidad y el engrandecimiento de Venezuela.

Hagámoslo así, y con fe en el porvenir marchemos hacia adelante, plenos de valor y optimismo.

Casas Históricas

De nuevo el cronista se interna por la provincia en busca de la mansión que deba ser historiada en la sección fijada a tal efecto. La marcha ha sido, en la presente ocasión, asaz larga. De nuevo, nuestra curiosidad se detiene en el Estado Trujillo, donde ya en otra oportunidad comentamos el *pasado* de otra de sus más interesantes "casas". La de hoy, por su parte, tiene también relieve especialísimo. Mas, antes, debemos prefijar el concepto. Mejor dicho, situarnos en el momento justo en que se desarrollara el episodio trascendental...!

Nos encontramos en el año de 1820. Para esa fecha Bolívar había realizado ya el portento de aquella gloriosa marcha que culminara con los triunfos de Pantano de Vargas y Boyacá en tierras de Nueva Granada. El año anterior (1819) había sido en extremo afortunado para las armas de los patriotas. Tanto en lo militar como en lo político dos grandes y geniales aciertos lograron conmover en los doce meses referidos, el sentimiento de propios y extraños. De suma importancia resultaba, como hemos dicho, la feliz campaña que en un claro momento de deslumbrante videncia realizara el Libertador a la *Colombia clásica* y asimismo destaca con rutilante brillo de estrellas el magnífico gesto del Congreso de Angostura. Año ejemplar el de 1819...! Exponente admirable de las muchas facetas en una sola personalidad. Al lado del hecho militar cumplido, la base o el cimiento de aquella proeza, engarzada en la concepción sin par del discurso de Angostura. Modelo ideológico, precepto sublime, guión político, sapiencia de legislador, solvencia de estadista, capacidad administrativa, ello, todo ello, y mucho más, encierra ese magnífico legado que Bolívar prodigara en el Oriente venezolano...!

El destino lo encarna la idea. La triunfal campaña de la Nueva Granada resulta entonces la inmediata consecuencia de la pauta que se señalara en Angostura.

A su regreso de la futura República de Colombia, Bolívar entra a Venezuela por San Cristóbal. Poco después, sin mayores dificultades, se adueña el Libertador de Mérida hasta entonces en poder de las tropas del Rey. Con esta firme base en los Andes, Bolívar continúa su trayectoria vital hasta Trujillo.

Para ese momento (1820) el General Pablo Morillo ha fijado la residencia en su Cuartel General en Carache. El momento es propicio para conversaciones "amistosas". Lógicamente éstas se inician con buen pie. El próximo gran Mariscal de Ayacucho, el General Antonio José de Sucre, Jefe del Estado Mayor de las fuerzas que sustentan y sostienen la independencia, conjuntamente con Pedro Briceño Méndez y José Gabriel Pérez, actúan de intermediarios en los "humanitarios tratos" que vienen proyectándose. Por fin, el 25 de Noviembre se firma un armisticio: las hostilidades se suspenderán por seis meses y al mismo tiempo quedarán demarcados los territorios que para esa fecha ocuparen los ejércitos en pugna. Poco tiempo después un tratado de *Regularización de la Guerra* es suscrito en la misma ciudad de Trujillo...!

Y es suscrito en la casa que ilustra hoy estas columnas. El suceso es hondo de espíritu y también lo es de contenido. La trascendencia del acto no puede ser mayor. Es la *humanización* de la guerra. Es la piedad aplicada al hecho de armas doloroso siempre. Y aquella casa humilde en apariencia recoge el más noble de todos los anhelos: el amor por el prójimo. La doctrina sublime de Dios hecho hombre, inunda, en aquel momento, con la fragancia de su espíritu la amplitud de la vasta cordillera andina. Todo es epifanía: ha nacido una conciencia nueva, una conciencia de amor y paz, en una humilde casa de Trujillo.

Antonio REYES.

Y en esta casa se forjó una nueva conciencia.

Substancia de la Resurrección

Biblioteca árabe.—Miniatura de un manuscrito árabe antiguo.

CONOZCO varias bibliotecas privadas en Buenos Aires. Algunas magnificas por la cantidad, calidad y variedad de sus libros. Otras, menores, desordenadas y modestas, pero que corresponden al espíritu y la profesión de sus dueños.

Otras, muy lujosas, con todos los volúmenes encuadernados "artisticamente" (hay encuadernaciones "artísticas" horribles) y en las que nadie toca los libros, que son tratados como "bibelots". "Mírame y no me leas", podría ser el rótulo de estas bibliotecas.

Pero en ninguna de las que conozco me había sido dado hasta ahora el placer "de andar con los libros", de llevarlos de una parte a otra, de clasificarlos por autores, idiomas o materias en los estantes. No había podido, en suma, "revolver" una biblioteca por la razón muy simple — y dolorosa para mí — de que ninguna era mía... Pues no basta que le digan a uno, como se lo dicen galantemente, "están a la disposición de usted", para entrar a saco en los libros ajenos. Nadie sufre tanto como el bibliófilo y el bibliómano cuando, en circunstancias excepcionales, "no tienen más remedio" que prestar un libro, o permitir que alguien penetre en su "sancta sanctorum" para tomar apuntes. Entre todos los amantes, el más celoso es el de los libros.

Cabe recordar aquí un caso ilustre de prodigalidad o altruísmo bibliográfico: el de Angel Ganivet, que nunca tuvo ni quiso tener una biblioteca. Compraba constantemente libros, los hojeaba, los leía, los "devoraba" en ocasiones y luego se los regalaba al primero que los quisiese.

Decía el autor del "Idearium Español" que lo interesante — para él — de cada libro era "lo que se le quedaba en la memoria". Y su memoria debió de ser muy profunda y sensible, pues pocos hombres de nuestra raza han sabido y discurrido tanto como él. Más próximo de nosotros es el caso de André Gide, que hace ya varios años vendió la mayor parte de su biblioteca.

Pues bien, en uno de estos días tristes y dolientes que estamos pasando, ante el inmenso drama de nuestra época, cuando me pareció que nada ni nadie podría mitigar mi angustia, los libros, los humanos y divinos libros, vinieron a distraerme, a abstenerme de mi dolor. Había ido yo a visitar a una dama, viuda de un famoso escritor argentino, y me la encontré — no es ya joven, pero sigue siendo ágil — subida a una escalera y junto a un alto anaquel de libros. De todos colores y tamaños, en su traza exterior, los había en la habitación: sobre las mesas, sobre las sillas, sobre la alfombra...

—Estoy arreglando la biblioteca de Fernando. He hecho, como verá, una gran reforma. Las estanterías son nuevas. Y no he dejado ningún volúmen en rústica — me explicó la señora.

Yo todo lo comprobaba, lo celebraba y... sentía envidia del "valet" que estaba ayudándola en aquel trasiego y colocación de los volúmenes. Solicité y obtuve el permiso de contribuir a tarea tan simpática y noble. Y no fué una hora, ni dos, sino varias y distribuídas en tres jornadas las que pasé en un luminoso aposento de Buenos Aires, en la compañía e intimidad dinámica de los libros.

Sólo fugazmente podía recorrer algún párrafo, algunas líneas. Debía conformarme con leer, sobre los brillantes tejuelos, el título de la obra y el nombre del autor. Leí títulos y nombres inmortales. Otros, cuya fama se mustia. Algunos que había olvidado. Pasaron por mi mano filósofos y autores cómicos, críticos y novelistas. Pasaron todas las edades y todos los pueblos del mundo: Asia, Africa, Europa y América. El pasado más remoto, "reviviendo" al conjuro de un nombre. Pasó la vida, la vida entera de ayer, de hoy y de mañana, resguardada, salvada y "eternizada" en los libros...

Tomé uno de éstos — ignoro cuál, — lo puse sobre mi corazón y después junto a mis labios y lo besé... Y me dije a mí mismo — en una a modo de plegaria muda: "Esto no puede morir... Esto sigue... Esto es la substancia de la resurrección".

Alberto INSUA.

Nuestra Portada

Dentro de las nuevas modalidades pictóricas, la aspiración a sugerir ha encontrado prosélitos entusiastas y fervientes. Se trata de lograr con trazos de factura original la impresión del espíritu curioso que se acerque a analizarlos, y propender, en consecuencia, a que la mirada inquisitiva del público no se detenga exclusivamente ante lo que exprese la pintura, sino que al mismo tiempo ésta logre en la sensibilidad de todo, una serie de reacciones despertadas en ese momento. Tal el caso de muchos hombres que han cautivado para sí el interés general.

Hoy, el distinguido pintor venezolano Leopoldo La Madriz, de modo fino y preciso logra inusitados momentos de deleite espiritual. Acierta igualmente en lo contrastado de la composición y en la debida captación del ambiente. Sus colores, para completar la bondad artística de la pintura que hoy sirve de portada al presente número de esta Revista, ostentan el relieve y la saturación necesaria e imprescindible.

El Pueblo de Caripito

Vista panorámica del Pueblo de Caripito.

A las riberas del río del mismo nombre, lindando por una parte con el Campamento general de la Compañía y por otra con el centro de más intenso movimiento de ésta, se reclina a la falda de los grandes cerros, el próspero y activo Caripito. Unido por carretera especial con la Capital del Estado y así con todo el resto del país, lo mismo que por su arteria fluvial con toda la región costanera del Oriente, que como lo sabemos es rica en producción agrícola, ha visto ensancharse considerablemente su comercio y así mismo ampliarse de manera efectiva su industria y adelanto cultural. Para el presente posée Caripito casas de comercio de primera, con la representación y honorabilidad peculiar de las grandes casas similares de la República; dos Teatros-Cines; Templo de ladrillo; Edificio escolar, de construcción moderna, en donde tendrá cabida una buena parte de la población escolar; Dispensario de reciente adquisición y también de tipo moderno; Mercado, Agencia de Banco, Aduana, Telégrafo, Farmacias, Librerías, y todo otro motivo de los que constituyen vida, salud y grandeza para los pueblos en formación. Frente a la Calle Principal se está construyendo un edificio para asiento de los Poderes Oficiales, y hacia la parte Sur del pueblo, en una rápida prolongación se estiran "Los Cerritos", plenos de gente y de motivos laboriosos. Siguiendo la carretera que conduce de la población hasta "La Sabana", que es en donde tienen lugar las operaciones de refinería de la Compañía en Caripito, fácil es prejuzgar, para quien trafique por dicha carretera, al mirar la porción de casas, habitadas y en construcción existente en todo el trayecto, que también "La Sabana" vendrá a ser en no lejano tiempo otra prolongación de lo que es ya hoy el extenso pueblo de Caripito.

Hacia el puerto, o sea en la parte más baja de la población, también viene iniciándose un ensanche que lleva visos de ser en lo futuro un ramal importante del pueblo. En la actualidad son sólo pequeñas casas las que pueblan este ensanche, — cuya prolongación se dilata hasta al otro lado del río, — pero que en lo sucesivo, según sus actividades y movimiento comercial, está llamado a progresar notablemente.

Para el viajero que apenas hace tres lustros hubiese visto y visitado Caripito y que ahora nuevamente mirara sus condiciones

La Casa de Maternidad.

El Teatro Ayacucho.

El Templo Católico.

su cooperación no falte nunca en las iniciativas que reportan para las comunidades los dones de un bienestar supremo.

En el campo de los deportes, ya sabemos, Caripito ha sido por dos veces centro del desarrollo de Olimpiadas, las que tan intensas repercusiones obtuvieron de toda la Prensa venezolana.

Telégrafos Federales.

de avance y de prosperidad, fuerza es que se admire de este cambio radical, casi fantástico, que en tan poco tiempo se ha operado en la mencionada localidad.

Con razón la Asamblea Legislativa del Estado Monagas optó recientemente por elevar a la categoría de Distrito esta floreciente porción del Oriente venezolano. El Honorable Cuerpo Legislativo que tan sabia medida resolviera en pasadas reuniones supo así fijar, dentro de austeras normas, las razones de un alto imperativo de Patria.

El nombre de "Bolívar", que es el que mejor cuadraba al nuevo Distrito, completó el acierto en esta ocasión, de la Cámara Legislativa de Monagas, al asumir paso de tanta trascendencia.

La nueva carretera que según convenio con el Gobierno Nacional está activando la Compañía hacia los "Morros de San Juan", tiende a proporcionar al Distrito Bolivar y así a todo el Estado mejoras que el tiempo se encargará de dejar ver. Cabe tanto optimismo dentro de la acción de progreso que se desprende de esta vía carretera, que un mero suelto periodístico no es bastante a expresarlo. Esta nueva salida, la que facilitará ahora un intercambio contínuo de éstas con las demás regiones productoras de cacao, café, plátanos y verduras, dará margen de la misma manera a que la industria caripiteña adquiera relieves de hondo y firme mantenimiento.

La Sociedad Bolivariana.

Por otra parte existe la convicción y celo de las autoridades locales y del Ejecutivo del Estado porque Caripito siga adelante en su definitiva marcha de florecimiento, convicción y celo éstos que en todo momento ha secundado la Compañía, en el deseo de que

El material gráfico que completa estas páginas, dará por lo demás una idea más detallada y más completa, al lector, del manifiesto progreso que en los últimos años se ha venido operando en el pueblo de Caripito, Capital del Distrito Bolivar.

Grandes Caciques Aborígenes

LA clasificación de las tribus que integraban el territorio patrio resulta tarea harto difícil. Este campo, como es sabido, le está reservado por entero a los sabios e investigadores. Factores diversos, en todo caso, rigen la buena orientación de estos estudios. Para abordar con éxito la referida "aventura" científica se necesita ser a un mismo tiempo filólogo, sociólogo y hasta arqueólogo. En síntesis debe poseerse condiciones de técnico o especialista. Las tribus que poblaron la región coriana, están convenientemente estudiadas por el doctor P. M. Arcaya. En cuanto al aborigen de los Andes — tribus de la Cordillera — los trabajos del doctor Alfredo Jahn lograron una definición convincente. En las tribus aborígenes andinas, por caso, hállase en lo general antepuesta a su denominación la voz "mucu" (Mucuchíes, Mucurubá, etc.) Y es que la mencionada voz "mucu" resulta complementaria de "ches" o lo que es lo mismo: *espíritu a quien le ofrecieran su culto los aborígenes pobladores de Mérida y Trujillo,* en un significado concreto y preciso.

Mas no entra en nuestros cálculos el detenernos en tan áridos, aún cuanto importantes estudios. Solamente queremos señalar el hecho de que los "aruacos" y "caribes", pobladores de la parte llana y central del país, no eran adictos a vivir en alturas. Dichas regiones (los Andes) se las dejaban usufructuar a los "timotes" y "kiukas", entre otras razones, porque el "caribe" y con él el "aruaco", no se caracterizaban por "propensión alguna" a usar vestidos o aditamentos de ningún género...!

Ahora bien, la digresión pseudocientífica anterior, tiene un objeto explicable: la clasificación de la silueta aborigen que hoy debe ilustrar esta página. Desde luego, que el indio historiado en la presente oportunidad no pertenece a ninguna de las tribus mencionadas, o al menos, que se hace difícil el poderle asignar convenientemente su origen. En un principio, pensamos que quizá podría tratarse de un "caquetío" (rama de los aruacos) mas la etimología de su nombre no engarzaba en los vocablos de aquéllos: "quinirami", "cascari", "uribante", etc. La "fonética" de su nombre no daba tampoco la impresión de ser caribe, pues estas tribus generalmente anteponían a la "denominación" esencial la voz "guai" y por último, por las razones expuestas en párrafo anterior, tampoco podríamos asignarle la procedencia de las "razas" andinas, llamadas "timotes" o "kiukas." En fin, que nos quedamos sin poder señalar objetivamente, a qué tribu pudiera pertenecer "Tamaré". Tal el indio motivo de esta crónica. Hay más todavía: algunos historiadores han pretendido ver en tal nombre la voz genérica de un pequeño conglomerado aborigen que habitara "las regiones" cercanas al Apure, y otros la simple designación de un *caño o río.* ¡Pero cómo subiría de punto nuestra extrañeza, cuando en una relación del Padre Suárez—acompañante de Garci-González en su segunda expedición—existente en la Biblioteca del Palacio de Oriente en Madrid, encontramos lo siguiente: "hoy debo *fablar* de Tamaré, curioso tipo de aborigen, más poeta y soñador que hombre de empresas guerreras...!" Y posteriormente el Misionero nos refiere aventuras de tal indio...! Nuestra interpretación de tal relato, podemos hoy sintetizarla en la siguiente forma: Tamaré no era soldado, aún cuando militara en sus principios, en las huestes que acaudillara en las cercanías de Los Teques el famoso guerrero Terepaima. Mas preciso: fué a la guerra pero sentía repugnancia por ella. Cuando podía desertaba de las filas y se iba lejos... se iba a contemplar el mar... y soñaba entonces muchas cosas bellas. Tamaré tenía un amor especial por las flores y por los pájaros y el ruido de la cascada espumante atraía también sus sentimientos. En los murmullos de la selva encontraba acentos y ritmos insospechados: Tamaré era un poeta! Y sucedió una vez que el indio—de carácter siempre sereno y pacífico—comenzó a visitar el campamento de los blancos. Nada le importaba el que sus hermanos de raza estuvieran empeñados en la dura contienda de defender el territorio vernáculo. El era amigo de todos. Sólo que jamás prestaba servicio material alguno. Era libre como las nubes de la sierra o como la corriente cristalina de los ríos. Entre las preferencias de Tamaré se contaba también la devota "amistad" que profesara por una mujer blanca, hija de un soldado a las órdenes de Rodríguez Suárez. Carolina se llamaba la mujer y había visto la luz del sol en la Sevilla añorada. Pues bien, Tamaré pasaba largas horas frente a ella.... la contemplaba sin decirle nada. La presencia del indio no inspiraba desconfianza alguna. Se conocía o se adivinaba su clara condición de inofensivo sentimental... Tamaré venía de la montaña cargado siempre de las mejores y más frescas frutas tropicales para aquella mujer a quien llamaba, "su dueña". Y cuando un día se tuvo la noticia de que Carolina regresaba a España acompañada de su padre, el indio, el pobre Tamaré, derramó muchas lágrimas...

Y después de aquella ofrenda, de Tamaré no se supo nada más...

El velero estaba próximo a partir. En las pupilas negras de la andaluza se asomaba, incontenible, un profundo hálito de melancolía. La mujer española espaciaba la mirada como tratando de penetrar la montaña y la selva desde su mirador de la costa... De pronto, del misterio opulento de la maleza, brotó el bronce de una figura humana. Era Tamaré. Y Tamaré venía cargado de las más preciosas flores, rosas de montaña, recogidas en lo más abrupto de las umbrosas filas... La ofrenda quedó a los pies de la andaluza. Y sin decir una palabra, con un rictus de dolor en el semblante, Tamaré regresó a las encrucijadas de los bosques. Y de aquel indio, de Tamaré, el aborigen romántico, no se supo nada más!...

Manuel PERFILES.

El Día de la Raza

EL 12 de octubre de 1492, a las dos de la mañana, salió de la Carabela "La Pinta" el grito de ¡tierra! que hacía saber que acababa de ser descubierto un nuevo mundo.

Rodrigo Sánchez de Triana es el nombre del marinero afortunado que había gritado ¡tierra! sin saber la enorme significación de aquella palabra para el porvenir de la humanidad, ni comprender que por ella su nombre quedaría inscrito en las páginas de la historia.

Aquel mismo día Colón efectuó su desembarco. Treinta y dos días antes había salido del Puerto de Palos con tres carabelas y unos cien hombres, y después de las mayores vicisitudes y el más accidentado viaje, pisaba la tierra que hacía años venía estereotipada en su atormentado cerebro. Ni las averías de sus buques, ni los extraños fenómenos de alta mar, ni el descontento y casi amotinamiento de los marineros, pudieron hacer retroceder al audaz descubridor en aquel viaje que había de dar un nuevo mundo al progreso y a la civilización. Colón, lleno de alborozo, regiamente ataviado, pisó la nueva tierra y con gran solemnidad dió gracias al cielo, y, desnudando la espada, enarboló la enseña de Castilla.

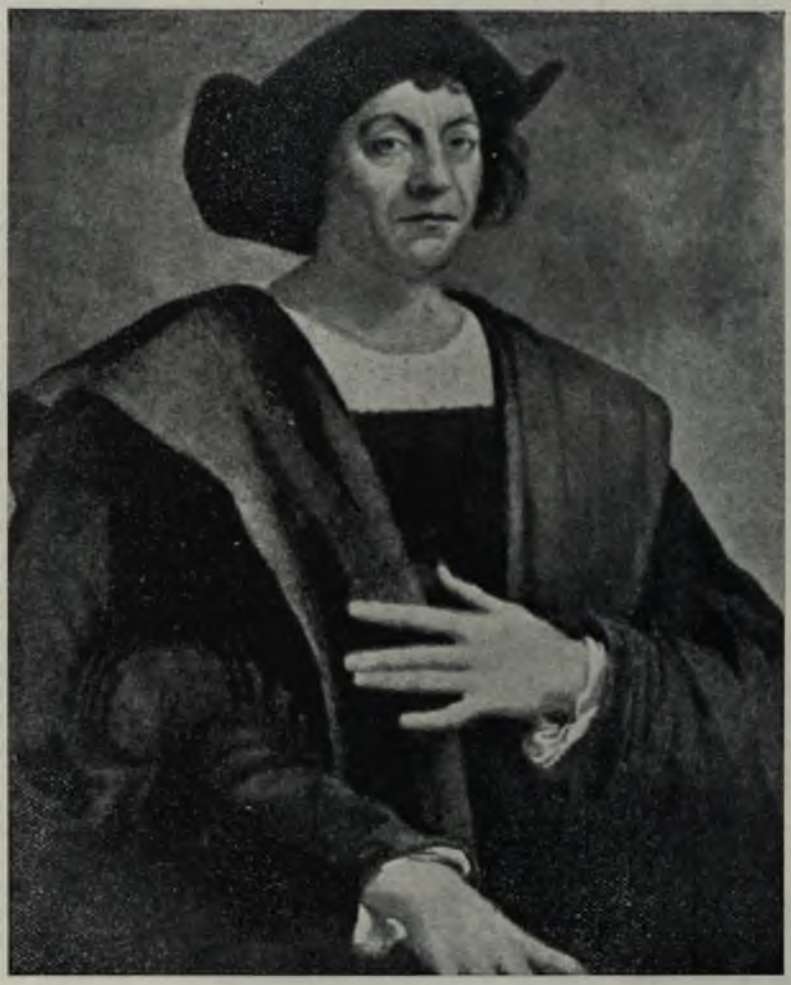

Cristóbal Colón, descubridor del Nuevo Mundo.

Hoy celebramos, en esa fecha trascendental del 12 de octubre, el Día de la Raza, que así se ha llamado al día feliz en que todo un continente desconocido surgió de la espuma de los mares, lleno de riquezas fabulosas, a vigorizar y a revolucionar la caduca Europa. Y el ideal subsiste a través de los tiempos y de las distancias como imperativo ineludible que sale de los corazones y en ansias nobles se expande cantando con legítimo orgullo himnos de triunfo.

Raza de magníficos atributos, progenie de herencia gloriosísima, estirpe consagrada por los hechos inmortales, ésa la sangre que bulle en nuestras venas y que nos lanza siempre hacia adelante en ímpetus superadores. El descubrimiento de América es el suceso más trascendental que se ha efectuado en la historia de la humanidad, y de él se gloría la raza hispana, celebrándolo en su día 12 de octubre, tanto en Europa como en América, dondequiera que palpite un corazón de esa raza que no vió ni ve poner el sol!

El gran imperio espiritual, al que mantiene más estrechamente unido una lengua tan noble y leventada como la en que se dió el grito de ¡tierra! se compenetró más y más en completa fraternidad, anulando las distancias geográficas y siendo el mismo a través del inmenso océano y en las diversas latitudes del planeta. ¡Milagro de la raza, prodigio de un orgullo legítimo, gigantesca plenitud de la gloria!

Y pasan los días y pasan los siglos, y en la sucesión constante de las fechas gloriosas sigue el 12 de octubre renovando el recuerdo de aquel día trascendentalísimo del descubrimiento de América. Y vienen a nuestra imaginación "La Pinta", la "Santa María" y "La Niña" con su velamen hinchado por los fuertes vientos, las alarmas consiguientes en el mar ignoto, las averías constantes de las naves, la desviación de la aguja magnética, los fenómenos del cielo tropical, la generalizada creencia del abismo que al final de los mares debía tragarse los buques, la desconfianza de los tripulantes y los miles de augurios e inconvenientes. Pero venciendo todo esto se sobreponía el espíritu de la raza y cobraba nuevos bríos y se sostenía flotando por sobre todo, como un símbolo glorioso! ¡Adelante! era la consigna, siempre adelante, hasta que el grito de ¡tierra! apresuró el latido de los corazones y coronó la jornada!

Desde ese momento histórico quedó consagrado el día del descubrimiento de América, y pasó a ser la prueba más palpable de lo que valen la inteligencia y el carácter del hombre.

Y el Día de la Raza va paulatinamente trascribiendo a la humanidad la persistencia, firme y fecunda, del espíritu emprendedor que a través de las edades impondrá en el mundo la verdadera civilización.

Juan BESSON.

Valores Maturineses

Intelectuales de Ayer y de Hoy

PARA muchos la tierra maturinesa no posee, ni ha poseído nunca, dentro del silencioso encierro de sus cinco siglos de existencia, ninguna visión clara hacia los aspectos del arte, o hacia ciertos aspectos. Para la generalidad, pasando por lo bajo lo que unos cuantos llamarían anonimia, Maturín es la tierra de la improductividad, así en lo literario como en lo científico o en cualquier otro orden.

Estos o aquellos o cualesquiera que sean, se olvidan absurdamente del Maturín de siempre. Del que no pasará nunca. Del que tampoco llegará a eclipsarse, pese a ésta y a futuras civilizaciones, toda vez que lo que se levanta con grandeza no puede terminar bajo otro imperativo. Por supuesto, no queremos por esto que se nos vaya a tildar de estacionarios.

Maturín, acorde con la hora, lo hemos visto siempre apartarse satisfecho cuando se ha tratado de dejarle el camino libre al progreso. Lo mismo que la ceiba del "Casquillo" cayeron y han ido cayendo cuantos motivos existiesen y no fuesen dignos de perdurar, mientras las ideas y la conciencia se formaban. Es decir, las ideas y la conciencia nuevas.

Lo que pudiéramos llamar, orgullosamente, consecuencias ambientales, o lo que es más recio aún, tradiciones, pasarán también y continúan declinando en muda complacencia a los días.

Del mismo modo que el "Barrio Latino" se silenció en sus pianos y canciones, la "marina" de "Palo Negro" se enfundaba, como los sables pacifistas—o inútiles, que casi dice lo mismo—en un ser y no ser lento y grave. Sólo el "Guarapiche", en una continua acción rememoradora ha seguido cantando los mismos aires traviesos del 92. ¡Ha sido ingénuo el "Guarapiche", porque sus cantos son de siglos!

La presente generación, la que ahora llena las escuelas, será la que más claramente traduzca esta verdad a que ahora nos concretamos: "Maturín no es tierra estacionada; ha sido sólo tierra de silencio, que no es lo mismo".

Los antiguos maturineses se enseñorearon gallardamente sobre una gran mole tradicional, pero de grandeza elocuente y bien sentida. Ellos en verdad vivieron esa hora de tradición aletargada o lo que quiera llamarse, sinembargo, en la hora maturinesa de hoy no es otra la corriente ni otro el influjo que los que dejaron esos viejos que hicieron aquí época como otros venezolanos de más allá hicieron la suya. Estamos viviendo, pues, y continuaremos viviendo esa grata hora de recuerdos que, como hemos dicho, mejor que nosotros puntualizará definitivamente la generación que se levanta.

Volvamos ahora al punto de partida. Maturín siente amor por la belleza. El germen está en pie siempre. La semilla pasa a diario a dar fruto. El proceso ni siquiera se ha alargado; antes por lo contrario, la etapa sigue enrumbando cauces nuevos. Aún nuestros viejos cantores, remozando caminos y entonando modalidades finas logran imponer himnos hermosos ante el altar del lirismo moderno, ya que es de versos de lo que ahora vamos a tratar.

Darío Plaza, el autor de inolvidables poemas consagrados en su totalidad a la beldad maturinesa, cede el puesto, acaso olvidado, (un perdonable olvido de poeta) a Domingo Plaz. Domingo Plaz teje una corona de inmortales, con versos recios, a la fecha genésica. ¡Digna corona para una fecha máxima en nuestra Historia! ¡El 19 de Abril de 1810!

Rosas del Guarapiche y "hojas de laurel", cortadas en nuestras vírgenes montañas, matizan de bélicas modulaciones la canción de patriotismo del poeta. Es un canto nuevo, un canto maturinés, con clásico sabor potentinesco.

A través del excelente poema de Domingo Plaz, sentimos los venezolanos correr por las venas, con los latidos acelerados de la sangre, toda la delicada intensidad de aquella etapa republicana que impulsaron varones. ¡Tal el hilo que en medio del desconcierto dejó pendiente el índice del levita ante la obstinación del renuente!

Un pincelazo del momento es este canto. Hélo aquí en esta página, magnífico como nuestras rosas del Guarapiche y heroicamente simbólico como nuestros laureles centenarios.

S. Chacín Sánchez.

"19 de Abril de 1810"
"Hojas de Laurel"

Bajo el golpe del acero
del conquistador hispano,
ensueña el venezolano
la libertad de su fuero.
Exaltado, el pueblo entero
increpa al Gobernador,
cuando Salias, al clamor
de la turba que se agita,
pide al Jefe que dimita
y se aleje con honor!!...

Mudo, Emparan se presenta
frente a los sublimes locos;
se agigantan unos pocos
en patriótica tormenta;
nada a la turba amedrenta,
en situación tan aciaga;
y cuando Emparan instaba
al pueblo a que decidiera,
con su índice, Madariaga
tremolaba la Bandera!!!...

.. ..

Domingo Plaz.

Los maturineses rinden su tributo al Libertador.

Himno del Estado Monagas

A la belleza innegable de este Himno anda unido el nombre de dos hombres asaz meritorios: el de Don Ildefonso Núñez, que concibió la letra y que supo a toda hora honrar la tierra en que nació, y el de Don Carlos Mohle, sabio extranjero que por igual la honró, contribuyendo noblemente, como quien cumple un ideal, porque la tierra maturinesa saliera avante en sus primeros pasos de progreso.

S. Ch. S.

Caripito, octubre de 1940.

CORO

Por la patria haya toques de diana;
por la patria resuene el clarín;
y conserve la paz siempre ufana
de su historia, la fiel Maturin.

I

Maturín, tus llanuras y vegas,
altas cumbres y bosques umbríos,
tus hermosas palmeras y ríos
son de dicha tu gran porvenir.
Ignorada del mundo, tú eres,
lo que expresa orgulloso tu escudo:
"Haz de bienes y glorias que pudo
tu derecho a ser libre reunir".

II

De Monagas el nombre que llevas
Maturín, otros mil enaltece;
fué tu hijo preclaro y merece
lo que Rivas, Bermúdez y Piar.
Entre todos resaltan aquellos
que con Sanz, Paz Castillo y Zaraza,
por el timbre debido a tu raza,
fueron héroes de ella a la par.

III

Cinco acciones campales libraron:
tres de gloria, las otras de duelo;
y en todas le cupo a tu suelo
el renombre, la fama, el honor.
Jamás quiso rendirse tu plaza
al feroz español, al canario,
ni al de América vil mercenario
que, sirviéndole al Rey, fué traidor.

IV

De tus propias cenizas alzada,
como el Fénix tornaste a la vida:
y ya puedes del lampo atraída,
a más altos destinos volar.
Alas tienes: las armas guerreras
vuelve un hacha, un arado, una (sierra,
y verás que a tus hijos la tierra
pan les brinda, ventura y hogar.

Tan sólo me dejó al pasar....

AQUELLA mañana, el sol fulgía en el azul del cielo, y en las hojas de los árboles salpicados de rocío había destellos de ricas pedrerías. Hacía frío, el viento sacudía las ramas de las plantas, un antifaz de niebla cubría la cara rugosa de los cerros, y los pájaros trinaban en la espesura del bosque entumecido.

Colón, mudo e inmóvil sobre el pedestal de mármol y en la proa de su carabela, parecía absorto en la contemplación del ancho panorama, a cuyo fondo las montañas perfilábanse nimbadas de bruma y lejanía. La carretera resplandecía bajo el fulgor del sol de la mañana, y en curvas internábase en la maleza de las plantaciones, semejando una gran sierpe de épocas remotas. En el ambiente diáfano palpitaba la vida entonando una canción de luz y alegría que el hilo cristalino de los riachuelos repetía al deslizarse por entre las breñas y las piedras.

Una embriaguez de luz inundaba mi espíritu, caminaba despacio bajo el claro sol de la mañana azul, sintiendo en el rostro la caricia sutil de la brisa y mirando la magnificencia del paisaje caraqueño encuadrado en cañuela de cerros. Los pinos, susurrantes, como en cuchicheos, movíanse rítmicos a impulso del viento, como en reverencia de salutaciones. Un poco de niebla flotaba bajo la bóveda del bosque, semejando una catedral con las naves llenas de humo de incienso quemado en la pompa litúrgica de las místicas ofrendas.

Caminaba despacio bajo la fronda rumorosa y húmeda surcada a ratos por el vuelo parpadeante de algunas mariposas. Mi espíritu hallábase abstraído en una suave sensación de lejanía que era evocación de épocas pretéritas desprendidas de mi vida. Caminaba lento, aspirando el aroma salvaje del bosque, cuando de pronto, por una de las avenidas irrumpió una mujer joven y bella! Venía corriendo, con los oscuros cabellos sueltos y flotando al viento, traía un gran ramo de rosas en los brazos, apretado contra el pecho y la boca entre abierta por una sonrisa feliz, su faz estaba arrebolada, la nariz fina y recta, dilatada, los ojos glaucos y grandes llenos de luz y alegría, sobre la frente ancha y blanca agitábanse unos rizos traviesos, un traje estrecho y ajustado, de color azul pálido, modelaba su cuerpo de curvas magníficas, las piernas largas y torneadas mostrábanse perfectas bajo la malla fina de las medias transparentes! Visión exquisita y sugerente palpitante de vida y de belleza, corriendo bajo la fronda en la mañana azul! Al pasar cerca de mí, algunas rosas cayeron de su ramillete! Se detuvo, me incliné y las tomé entregándoselas luego. Murmuró algunas frases y prosiguió corriendo. Corría ágil y elástica, repiqueteando rítmicamente sus tacones sobre el pavimento con musicalidad de castañuelas. Visión palpitante de vida y de belleza tras de la cual mi mirada corrió inútilmente porque a lo lejos se perdió tras de unos árboles desvaneciéndose como un fulgor entre las nubes!

La Carretera resplandecía bajo el fulgor del sol...

Aquella bella mujer desconocida que por segundos estuvo tan cerca de mí, dejándome aspirar su aliento cálido, tan sólo me dejó al pasar la fragancia de sus rosas y el perfume de su juventud!... La mañana azul también se fué, dejándome una estela de luz en el recuerdo! Aquélla y ésta, tal vez eran una sola visión desvanecida para siempre, que ahora, al evocarlas, me hacen exclamar:—Mañana azul lejana, si volvieras! Bella mujer desconocida, si de nuevo te volviera a mirar cerca de mí!

B. Briceño Belisario.

Exposición del Petróleo en Venezuela

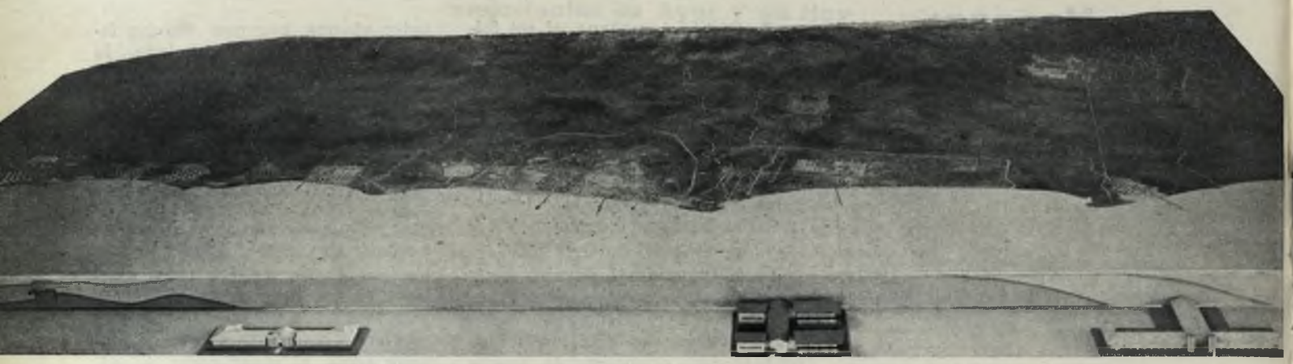

Relieve de la zona petrolera de Occidente con modelos de hospitales y escuelas

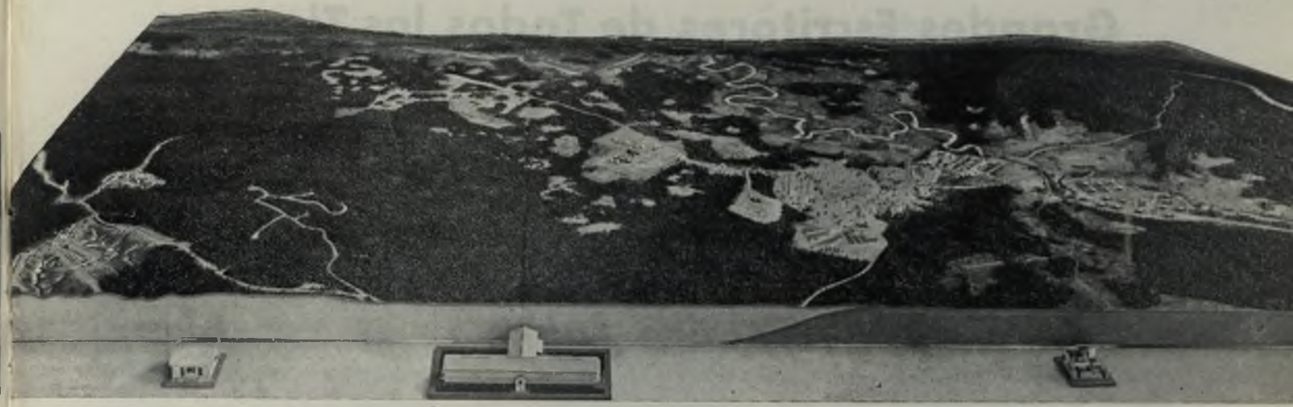

Relieve de la zona petrolera de Oriente con otros modelos de edificios.

EL 22 de setiembre próximo pasado se inauguró en el Pabellón del Hipódromo de esta Capital, la Exposición de la Industria del Petróleo en Venezuela, patrocinada por las Compañías Productoras de Petróleo Shell, Standard Oil Company of Venezuela, Mene Grande Oil Company y Lago Petroleum Corporation, en colaboración con el ciudadano Ministro de Fomento.

Al acto inaugural asistió el General Eleazar López Contreras, Presidente de la República, acompañado de su cuerpo de Edecanes y varios miembros de su Gabinete. También hubo una notable concurrencia de damas y caballeros de nuestra sociedad, y los Gerentes y empleados de las compañías petroleras.

Precisamente en el deseo de poner de completo relieve ante el público lo pertinente a la industria del petróleo, se tuvo la idea de esta Exposición para que todo ciudadano se compenetre con lo que verdaderamente constituye la mayor riqueza del país.

Un gran mapa mural a todo el ancho de la pared del fondo del salón, muestra todo el territorio venezolano, con la distinción de los lugares donde el petróleo está en explotación, desde la zona del Lago de Maracaibo hasta la región oriental. Y, en contraste horizontal, los dos grandes centros petroleros, Oriente y Occidente, tienen sus "maquetas" respectivas, verdadera y minuciosa reconstrucción de ciudades, caminos, pozos, campamentos, etc., en cuyo relieve se distinguen las típicas torres que muestran los puntos por donde es extraído de las fecundas entrañas del globo terráqueo, el aceite que hoy mueve millones de vehículos tanto sobre la tierra como sobre los mares y en los aires. Además en una sección aparte hay una "maqueta" especial del campamento de "Puerto de la Cruz", de la Mene Grande Oil Company. El mapa y los magníficos trabajos en relieve, ejecutados aquí en Caracas, son obra de los artistas Julio y Mario Díaz Taracido.

Una refinería en pequeño, montada por el técnico señor George Webster, está en movimiento y muestra las diversas transformaciones del petróleo al extraer del aceite crudo la gasolina y demás sub-productos conocidos.

Los diversos tipos de casas y edificios que se usan en los campos petroleros, son mostrados en la Exposición en facsímiles de madera, donde pueden apreciarse bien sus formas de construcción y sus ventajas. Asimismo se pueden ver muestras de rocas del suelo venezolano, restos fósiles y otras de las sepultadas antigüedades que cuentan sus años por millones.

Durante la inauguración se pasó una película que pone de presente lo relativo al petróleo venezolano, desde la exploración preliminar de los campos, hasta la obtención del petróleo, pasando por la perforación de los pozos, la construcción de las carreteras, la erección de los tanques y otros tantos interesantes trabajos en la industria petrolífera. Esta película será exhibida todos los días durante la Exposición, que continuará abierta al público durante varias semanas, de 10 a. m. a 10 p. m; y como obsequio de las compañías patrocinantes de la Exposición, se reparte un interesante folleto titulado "El Petróleo", que trata del origen de éste, su historia y desarrollo en Venezuela.

En esta Exposición del Petróleo, se pueden apreciar la técnica de la explotación y elaboración de nuestro aceite, y las perspectivas de esa riqueza del país.

El ciudadano Presidente de la República, acompañado del ciudadano Ministro de Fomento, de nuestro Gerente el señor Henry E. Linam, de los Gerentes de las Compañías Shell y Mene Grande Oil Company, de su Secretario Privado y del Jefe del Cuerpo de Edecanes, en la Exposición de la Industria del Petróleo.

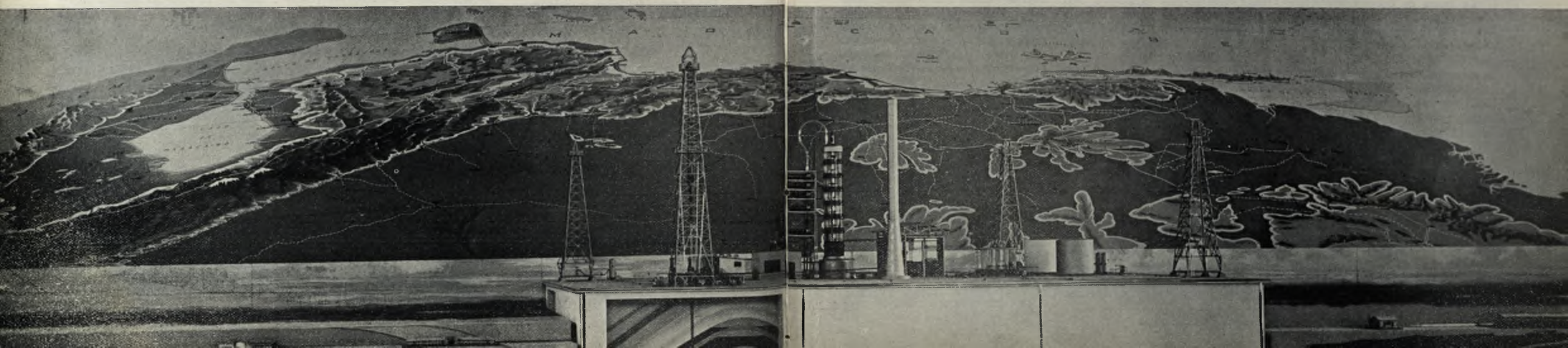

Grandes Escritores de Todos los Tiempos

DON Rafael María Baralt nació en la ciudad de Maracaibo el año de 1810. Trasladóse con su familia a Santo Domingo, donde permaneció hasta 1821, en que regresó a Maracaibo. Pero nombrado don Luis Baralt, tío suyo, Senador de Colombia, visitó con él a Bogotá, capital de la República, y concluyó sus estudios literarios, con el grado de Bachiller en Filosofía.

Vuelto a Maracaibo en 1830, después de la muerte del Libertador, abrazó la causa de la separación de Venezuela y acompañó al general Mariño en el Táchira, ganando en esta campaña las presillas de Teniente. Cursó luego en Caracas las clases de Matemáticas, hasta que en 1835, empleado del Gobierno de Vargas, tomó las armas en su defensa, que era la de la justicia, y corrió toda la campaña de la época, resultando de ella ascendido a Capitán de artillería.

En todo este tiempo no había mostrado Baralt particular afición a las letras que tanto renombre le habían de granjear después. Mas ya para el año he 1841, hizo viaje a París a publicar la "Historia Antigua y Moderna de Venezuela". Regresó en 42 y a poco siguió a Londres como Agente Confidencial de la República y de Auxiliar del Ministro Fortique, el cual trataba por entonces con la Inglaterra sobre la posesión legal de las bocas del Orinoco, usurpadas por aquel vecino.

En busca de documentos relativos a este asunto pasó a España en 43 y allí fijó su residencia. Toma cartas en la política española, y obtiene en el Gobierno de Sevilla empleo que luego renuncia; va a Madrid donde empieza a figurar en el campo de las letras, y recibe al cabo los mejores honores y distinciones, entre otros el de ocupar la silla que había ilustrado en la Real Academia el insigne Marqués de Valdegamas. Nombróle el Gobierno de la Reina Ministro Residente honorario, Comendador de la Gran Cruz de Carlos III, Director de la Imprenta Nacional y Redactor de la Gaceta.

Baralt escribió además de la Historia mencionada y de algunos artículos ligeros, un Diccionario de Galicismos, de grande estima, y publicó el prospecto de un Diccionario Matriz de la Lengua Castellana. Fundó y redactó el *Siglo XIX*, de los mejores periódicos de la Península; y redactó también la *Geografía de Venezuela* del General Agustín Codazzi.

RAFAEL MARIA BARALT

Entre sus poesías, la *Oda a Cristóbal Colón*, que fué premiada en concurso literario por el Liceo de Madrid, puede reputarse de superior entre las mejores odas que se han escrito en nuestro siglo. Baralt es el más puro, correcto y grandilocuente de los poetas venezolanos. Empapado en la rica literatura española, sus odas, sobre todo, tienen aquel sabor deleitable de los Maestros del Siglo de Oro, con más perfección en el plan, con formas excelentes, más encumbrado vuelo, más espléndidas imágenes y una magnificencia de epítetos y ritmo que rivalizan con los mejores del Parnaso de Castilla. Por desgracia sus buenas odas no pasan de cuatro: la de Colón, ya citada; la *Anunciación*, que supera con mucho a la de Moratín al mismo asunto, el *Adiós a la Patria*, y la *Desesperación de Judas*. La *Oda a España* es también de gran mérito; pero debe observarse que Baralt descollaba más en las liras que en las silvas.

Como prosador, se puede afirmar que Baralt no tiene quien le aventaje en América y que pocos le igualaran en la misma España. Empero si como poeta ostenta brillante imaginación y vuelos sublimes, en prosa es seco y llano aunque siempre castizo, florido y armonioso. Resalta por el mecanismo de los períodos, por su estilo afiligranado y la riqueza y nitidez del lenguaje. A veces tiene sabor a Melo o Moncada, cuales a Solís y Mariana. Su Historia de Venezuela es un monumento literario; pero decae mucho en su condición de Historia, tanto por el plan que es más propio de unos anales, como por la frialdad de la narración, la pálida pintura de las batallas, el poco relieve de los personajes; y, más que todo, por la tibieza con que pasa por sobre los grandes crímenes y las excelsas virtudes de aquella época extraordinaria. En concisión tal vez raya a la altura de Tácito; pero con rareza es enérgico y nunca se entusiasma, ni cuando parece que resonarían en su libro los estrepitosos choques de caballería en Carabobo, el gran sonido de las trompetas y las lanzas de Junín y el fragor y tumulto y los marciales vítores en Ayacucho. ¿Quién admira en Baralt la homérica hazaña de las Queseras del Medio, ni el asalto de Puerto Cabello, ni aquellos batallones que clavaban sobre los empinados cerros las bayonetas para escalar la altura coronada con el fuego enemigo, y sorprender la tierra con la victoria de Bomboná?

Por otra parte, la historia está dividida en capítulos, año por año, y en los dos últimos volúmenes, ni siquiera con un breve sumario que compendie la materia y facilite al estudio o la consulta; defecto fácil de corregir en la segunda edición de esta obra ya escasísima, y que debiera emprender desde luego el Gobierno, anotándola en todos aquellos puntos que lo hagan necesario las últimas investigaciones históricas. Extraño parece que habiéndose publicado en 1841, no se haya hecho todavía la segunda edición de una obra que es la mejor presea de la literatura nacional. Tampoco se han copilado las poesías de Baralt, ni sus demás piezas literarias. Este eminente venezolano murió en Madrid el año 1860, dejando gran copia de materiales para su Diccionario Matriz de la Lengua Castellana. Hoy con su nombre se ufana la República.

Felipe TEJERA.

Historia de Venezuela

El Consejo de Indias.—La Casa de Contratación.

EL Consejo de Indias fué creado por Fernando el Católico, en 1511, quien le dió por residencia la ciudad de Sevilla, y fué luego perfeccionado por el Rey Carlos V.

Tenía este Consejo por misión resolver todos los asuntos civiles, militares, eclesiásticos y comerciales y era el Tribunal Supremo de apelación de las sentencias dictadas por todos los demás tribunales de América. De su seno emanaban todas las leyes que gobernaban a la Colonia, proponía al Rey los nombramientos de empleados y, como consecuencia de todos estos poderes, ejercía la dirección total de la Colonia.

Este Cuerpo estaba integrado por 24 funcionarios de los cuales se requería haber desempeñado altos cargos en el Gobierno Colonial, con el obvio propósito de que tuviesen íntimo conocimiento de los problemas relacionados con el mismo, eran éstos: un Presidente, un Gran Canciller, ocho Consejeros, un Fiscal, dos Secretarios, un Teniente de Canciller, un Cronista Mayor, un Profesor de Matemáticas, Relatores, Escribanos, Contadores y empleados subalternos.

Los informes presentados al Rey Carlos V por varios padres dominicos, entre los cuales se encontraban Fray Antón Montesinos, notable orador, y Fray Bartolomé de las Casas, sobre el trato acordado a los indios por los conquistadores españoles, dió origen para que se dictaran Leyes especiales para el gobierno de la Colonia, las cuales fueron formuladas por el Consejo de Indias en consulta con el Rey.

Estas leyes, contenidas en nueve volúmenes, eran una recopilación con valiosas adiciones de los muchos decretos que persiguiendo igual finalidad habían dictado los Reyes Católicos, y comenzaron a ponerse en práctica en América en el año de 1545; sin embargo, a pesar de ese Código promulgado en España para mejorar la condición de los naturales, muy poco se logró en favor de los mismos, pues las contradicciones a que estaban sujetas esas mismas leyes daban cabida a toda clase de abusos y a interpretaciones siempre favorables a los conquistadores.

Natural era que existiesen tales contradicciones puesto que tan pronto se alzaba una voz de protesta emanada de alguno de los muy pocos hombres de bien que para entonces habían llegado a la Colonia, tales como los antes mencionados padres dominicos, mil otras surgían pidiendo facilidades para la conquista y pacificación de los nuevos territorios, excusas con las cuales se encubrían las más desmedidas ambiciones de poder y de lucro.

También crearon los Reyes Católicos, para regularizar el comercio con la Colonia, una especie de Tribunal de Aduana al cual se le dió el nombre de Casa de Contratación. Tenía este Tribunal atribuciones sobre toda exportación de productos destinados a la Colonia y se ocupaba especialmente del cobro de los impuestos que correspondían a la Corona.

Todo comerciante español dedicado a proveer al Nuevo Continente de mercancías europeas, estaba obligado a hacer una manifestación de las mismas ante la Casa de Contratación y a prestar facilidades para que sus buques fuesen requisados, los productos examinados y los libros registrados, luego de lo cual se le imponía el impuesto correspondiente al Rey.

También tenía este Tribunal autorización para eximir de la requisa y demás trámites mencionados a buques surtos de puertos donde la Casa no tuviese agentes, previa la obtención de un permiso y el pago de los derechos impuestos a juicio del mencionado Tribunal.

Los poderes de este Tribunal se extendían aún a las personas no mezcladas en comercio alguno, sin que pudiere nadie embarcar con destino a la América sin antes haber obtenido permiso de ese Cuerpo.

Eran también atribuciones de esa Casa el extender licencias para el pilotaje, llegando con este motivo hasta a crear con sus propios recursos una Escuela de Timoneles a la cual se le debió la formación de excelentes marinos.

Datos Interesantes

—Guanare fué fundada por Juan Fernández de León en 1591.

—En el Distrito Federal hay 209.812 habitantes solteros, 55.918 casados, 16.236 viudos y 1.174 divorciados.

—Borburata, fué fundada por Pedro Alvarez, en 1549, de orden del conquistador Juan de Villegas.

—En el Golfo y Lago de Maracaibo hay seis islas: Bajo Seco, Zapara, San Carlos, Pájaros, Pescadero y Toas; dos islotes: Capitán Chico y Aves, y además los situados en los desembocaderos del Barimbal y en las puntas de Ologá y Boca de Laguneta.

—En el Distrito Federal, de un total de 283.418, hay 186.648 que saben leer.

—La inscripción escolar en Venezuela en 1939, montó a 295.462 alumnos.

—De 65.000 kilómetros cuadrados que tiene el Estado Zulia, 12.500 están cubiertos por el Lago.

—Tocuyo, llamado en su fundación Nuestra Señora de la Concepción del Tocuyo, fué fundado por Juan de Carbajal en 1545.

—El promedio de habitantes por cada casa en Venezuela, es de 9.3.

El Campamento de Lagunillas

Viviendas para empleados y obreros.

EN materia de producción de petróleo, Lagunillas es el Campo Número 1 del País. Baste decir que su producción hasta diciembre del año pasado había sido de 142.576.000 m³, más de la tercera parte del producto total de la República.

La Lago Petroleum Corporation tiene en Lagunillas extensa producción. Su petróleo es de grado pesado, todo sacado de debajo de las aguas del Lago de Maracaibo.

Lagunillas parece un verdadero bosque de torres, tántos son los taladros que llenan sus tierras y sus aguas, éstas hasta una distancia de varios kilómetros de la orilla. Por todas partes se nota un trabajo constante y lleno de optimismo.

Un buen trabajo de sanidad se ha venido efectuando sistemáticamente hace años en este Distrito, en eficaz colaboración de las compañías petroleras, transformando lo que antes de las explotaciones tenía fama de semillero de paludismo, en un lugar bastante sano y confortable. Los casos producidos por el hematozoario de Laverán, que antes eran numerosos y fatales, hoy se han reducido a una expresión mínima. El drenaje y la petrolización de las numerosas charcas, han logrado un triunfo sobre el temible anofeles.

Parte de la muralla de ocho kilómetros de largo que proteje a Lagunillas.

Lagunillas tiene la particularidad de estar 2 m. 10 cm. más bajo que el nivel del Lago. Las compañías petroleras, para subsanar este grave inconveniente, construyeron un muro que tiene cerca de ocho kilómetros de largo y unos tres metros de alto, logrando así contener la invasión natural de las aguas por razón de la diferencia de altura, y pudiendo fundar varios campamentos, donde oficinas y habitaciones tienen su asiento definitivo.

Los campamentos de las compañías petroleras están bien situados y se nota en ellos mucha limpieza, pues las Cuadrillas de Sanidad efectúan diariamente su recorrido en salvaguardia de cuantos allí trabajan. En el conocido Campo Rojo, de la Lago Petroleum Corporation, se cuentan alrededor de 400 casas, para familias y trabajadores, todas con el confort necesario, cuyos techos, pintados con pintura especial aminoradora del calor, que reduce considerablemente la temperatura, las hace perfectamente habitables.

En éste, como en todos los campamentos, la Lago pone especial cuidado en el agua que toman sus trabajadores, la cual proviene de taladros profundos, de más de 400 metros de profundidad, y que, a pesar de su pureza natural, recibe especial tratamiento en plantas apropiadas y por peritos competentes.

En Campo Rojo existe un bello edificio para escuela, digno de cualquier ciudad capital, de grandes proporciones, con amplios salones para clases, modernísimo moblaje, y se levanta en un sitio muy adecuado por todos respectos, en cuya escogencia se previó todo, hasta los detalles de los campos de

El Edificio Comercial.

recreo. Alrededor de doscientos cincuenta niños de los trabajadores de la Compañía, reciben aquí esmerada educación. Esta Escuela ha recibido el nombre de "Ayacucho", en recuerdo y conmemoración de la memorable acción de la gesta libertadora y del Gran Mariscal que tan alto puso el gentilicio venezolano en toda la región de América. Asimismo la Plaza o Parque ha recibido el nombre de "Ayacucho". La Compañía exalta siempre el nombre de los fundadores de nuestra Patria y de los sitios donde la sangre generosa de los héroes de nuestra epopeya hizo florecer los ideales de la Libertad; y se complace en ver vivo en sus trabajadores el fervor bolivariano, como que sabe bien que pueblo patriótico es pueblo honrado, pueblo laborioso dedicado con amor a las faenas que ennoblecen al hombre. Esa Plaza o Parque está siendo terminada ya, y está al llegar un magnífico Busto de Sucre, encargado especialmente por la Compañía, para ser colocado en su centro, en artístico pedestal. Para complemento de estos loables propósitos absolutamente venezolanistas, el nombre de "Campo Rojo" será cambiado por el glorioso de "Campo Ayacucho". Este campo tiene 12 avenidas y sus casas son hechas de cemento, cómodas y de buena presencia, en cuyos frentes empieza el prodigio de las flores a poner nota de sugestiva belleza.

El lugar donde está ubicada la Plaza, es muy pintoresco, y cercanos están otros edificios importantes de la Compañía, como el Mercado y el Restaurant Popular. En el Mercado, los precios son fijos y el obrero encuentra allí todo lo que desee, a menor precio del regular, controlado por la Compañía; y en el Restaurant Popular, patrocinado por ella también, el módico valor de las comidas es una de las grandes facilidades que halla el trabajador. Nuestros lectores ya han tenido la oportunidad de ver varias gráficas de estos edificios en anteriores ediciones de esta Revista.

Buques tanques cargando petróleo en el muelle.

En el Hospital que existe en esta zona, creado por la unión de las Compañías que en esta área tienen intereses, pueden ser asistidos muy cómodamente de 60 a 70 enfermos, con un servicio médico muy competente, enfermeras y ayudantes experimentados.

La Planta de Deshidratación del petróleo, que la Lago Petroleum Corporation ha construido sobre las aguas del Lago, es algo muy importante, como que en ella son tratados diariamente unos diez mil barriles de petróleo por electrolisis, con el fin de eliminarle al combustible el agua que contiene.

Asimismo, la Planta de Absorción, que también está construida sobre las aguas del Lago, desempeña función vital en el aprovechamiento del gas natural que sale de los pozos.

Un edificio llamado "Edificio Comercial", también en "Campo Rojo," llama la atención. Ha sido una buena idea de la Compañía, reunir en este edificio la Sastrería, la Barbería y servicios similares, con el objeto de que el obrero llene allí la mayor parte de sus necesidades, fuera de toda especulación, y así, en en este establecimiento múltiple, los precios son más baratos y están siempre vigilados por la Compañía, la que sólo ha buscado con ello el bien del trabajador.

A pesar de tener viviendas confortables, la Lago está construyendo 25 casas más para cuatro familias cada una, y 15 de 2 familias.

Un Dispensario, con 3 médicos, ayudantes y enfermeras, junto con el Hospital, llena las funciones necesarias a enfermedades y accidentes, a la más completa cabalidad.

Una línea férrea, angosta, construída por la Compañía, pone en comunicación a Lagunillas con La Salina, pasando por los campamentos petroleros de Tía Juana y Punta Gorda, y los pueblos de "Tasajeras", "Ciudad de Ojeda" y "Las Morochas".

(Pasa a la pág. 23).

Una Planta de Absorción.

Maturín

Templo de Maturín, devoto santuario de la fé católica.

Un detalle de Maturín.

La nueva Cárcel.

La "Avenida Monagas".

La "Avenida Bolívar".

Casa de Maternidad "Juana Ramírez".

Hospital Tovar.

LA histórica ciudad de Maturín, capital del Estado Monagas, fué fundada el 7 de abril de 1770. Fué su fundador Fray Lucas de Zerpa, y su nombre primitivo el muy original de "Loma de Viento".

Durante la guerra de emancipación, fué Maturin, como todos los pueblos de Oriente, heroica hasta la generosidad. Dió esta ciudad entonces todo cuanto le era humanamente posible dar en desprendimiento y en pujanza. Sin hacer recuento de la singularísima heroicidad con que en repetidas ocasiones hiciera frente a la invasión de los ejércitos realistas, diremos que ya hubiera aportado mucho a la formación de nuestra nacionalidad con sólo haber dado a Venezuela los dos hermanos José Tadeo y José Gregorio Monagas, ambos esclarecidos en nuestros anales patrios, y éste último, con el alto lauro de la proclamación de la libertad de los esclavos (23 de mayo de 1854).

A través de las páginas de nuestra historia, encontramos escritos los nombres de más de un meritorio maturinés: allí está Andrés Rojas, el amigo de confianza de Bolívar, que en repetidas ocasiones compartió con éste su pan y su abrigo; está también Carmona; y Juana Ramírez, "La Avanzadora", quien con actos de valentía y profundo patriotismo ganó un puesto digno en el templo de los inmortales; y está Infante, nacido en "El Furrial", en jurisdicción de Maturin, cuya vida y cuya muerte estuvieron caracterizadas por inconfundibles rasgos de arrojo.

Otros hombres de recio temple y de profunda sabiduría sucedieron, en Maturin, a aquellos luchadores por la libertad. Así, floreció allí la ciencia con don José Antonio Núñez Romberg; brilló por su genial inspiración en el campo del arte Eloy Palacios; y el exquisito estro de don Ildefonso Núñez produjo bellas y muy sentidas poesías: a él debemos el Himno del Estado Monagas.

Pero, dejemos atrás esta luminosa historia, digna de las más autorizadas plumas, y paseemos la mirada por el Maturin de hoy. La ciudad se extiende sobre la dilatada llanura, toda ella llena de belleza y de ancestral encanto. Por sus flancos, nuevas y pintorescas callecitas, frescos retoños, se dilatan cual si buscaran fundirse con la pampa. Nuevas edificaciones, en el centro de la ciudad, reemplazan poco a poco a muchas de las envejecidas casonas, y así la ciudad va tomando un aspecto juvenil y moderno. Un álamo tras otro, se enfilan a lo largo de la Avenida Bolívar, diríase que con el aire de arrogancia marcial de un ejército de jóvenes triunfadores—tal vez orgullosos de tener sus raíces clavadas en una tierra tántas veces santificada por el sacrificio generoso. La tradicional barriada de "Palo Negro" nos trae recuerdos de acuarelas de algún hábil pincel; mientras que las calles Monagas y Bermúdez, en sus respectivas prolongaciones hacia el Este, tienen singulares encantos que ofrecer a la mirada del curioso transeúnte. Ni queremos dejar de hacer mención de los modernos edificios que engalanan la ciudad, a la vez que prestan importantísimos servicios a la comunidad, tales como el Mercado Público, el Hospital y el Cuartel Nacional (que están al terminarse) .

Y aquí y allá, en la Avenida Bolívar como en la Calle Bermúdez o en Palo Negro, sonríe al caer de la tarde, tras las rejas de las ventanas de las mil trescientas cincuenta y una casas que componen la ciudad, la excepcional gracia de las mujeres maturinesas.

Las vías de comunicación que mantienen a Maturin en contacto con los demás lugares importantes del Estado, mejoran y aumentan cada día; y así la vida en el campo, a par de la vida en la ciudad, recibe impulso. El Estado ha construído 30 kilómetros de carretera por la vía del Oeste, hacia "El Corozo"; 9 kilómetros (incluyendo tres puentes) hacia el río Amana, por la vía del Sur; 16 kilómetros hasta "La Pica", por el Este.

La Standard Oil Company of Venezuela, que tanto ha contribuido por su parte a la apertura de vías de comunicación en el Estado, incluyendo el importante sector de carretera que une a Caripito con Maturin, se ocupa ahora en la construcción de utilísimas obras públicas en virtud del contrato especial celebrado hace algunos meses con el Gobierno Nacional—obras que redundarán en beneficio de todo el Estado, y por ende contribuirán indirectamente pero de modo eficaz a dar mayor vida a la Ciudad Capital. Entre estas obras, de las cuales hicimos un relato en detalle en nuestra edición del mes de febrero próximo pasado, se destaca la construcción de 53 kilómetros de carretera para unir a Caripe con Aragua de Maturín. Como es sabido, esta última población está comunicada con Maturin por carretera, de modo que será factible transportar toda la producción de las ricas tierras de Caripe, El Guácharo, San Antonio, etc., no sólo a los centros de consumo local como lo son Maturin, Caripito y otros campos petroleros, sino también hasta los muelles que en Los Morros de San Juan construye la Standard como parte de sus obligaciones bajo el contrato mencionado, para así dar salida adecuada a los productos de exportación, a la vez que facilitar el manejo de las importaciones.

Cuenta el Estado Monagas con sectores de producción muy importantes. Y así tenemos que la zona del Norte, (que comprende los Distritos Caripe, Acosta y Piar, y los cuales gozan de una temperatura relativamente fría), producen abundante café, excelente tabaco y frutos menores en grandes cantidades.

La zona central, o sea la que comprende los Distritos Bolivar, Cedeño y Maturín, es relativamente seca, y sus productos naturales principales son: petróleo, ganado de exportación, sarrapia, café y cacao. En los Municipios Aguasay y Santa Bárbara del Distrito Maturín, está bastante extendida una pequeña industria del hogar: la fabricación de chinchorros.

La zona del Sur, que comprende el Distrito Sotillo, es templada, y sus productos naturales son: petróleo, ganado, queso; y la fabricación de mantequilla, aunque en escala relativamente pequeña, en Barrancas.

En la primera de las zonas mencionadas, o sea la del Norte, vecina al hermoso valle de Caripe, existe la famosa Cueva del Guácharo, de la cual hicimos un recuento en nuestra edición de diciembre del año pasado.

Sin duda, Maturin es una de las ciudades venezolanas que están destinadas a crecer y progresar más rápidamente de hoy en adelante. Por una parte, el auge comercial de todo el Estado, proveniente del continuo desarrollo de las actividades petroleras, debe influir poderosamente en el progreso de la Ciudad Capital. A esto se agregará el impulso proveniente del mayor valor de la producción agrícola que ha de resultar de la apertura de vías de comunicación adecuadas, las cuales, como ya lo anotámos, están en vía de ejecución en la actualidad. Y, finalmente, la protección a la cría que dispensa el Gobierno Nacional, permitirá sin duda el que los grandes fundos pecuarios de otros tiempos, resurjan en todo el Estado y se repueblen convenientemente. Será entonces Maturín centro de atracción para el turismo nacional y el extranjero que, desde allí iniciarán excursiones para visitar los campos petroleros, el precioso valle de Caripe, la Cueva del Guácharo, el lago de asfalto de Guanoco, (en el vecino Estado Sucre), el mayor de su clase conocido en el mundo. Y quién sabe cuántos turistas irán allá no por conocer el valle de Caripe, ni la Cueva del Guácharo, sino atraídos por la fama, la merecida fama de las bellas y graciosas mujeres de una heroica ciudad...

Estatua del Libertador: semblanza de Bolívar Tribuno.

Palacio de Gobierno de Maturín.

El nuevo Mercado.

Casa Municipal.

Seguridad Primero

Dedicado a los señores Superintendentes y Jefes de Labor y Seguridad de la Standard Oil Company of Venezuela.

LA experiencia junto al criterio en las faenas del trabajo y el conocimiento del modo de ser de los trabajadores u obreros venezolanos, es precisamente lo que me ha impulsado a cooperar escribiendo esta exposición.

De seguidas entraremos a los detalles sobre la cuestión. El obrero nuestro es emprendedor y tiene buena voluntad para el trabajo, aprendiendo con facilidad lo que se le enseñe; pero es necesario en primer lugar hacerle entender sus obligaciones y deberes que tiene contraídos, y al mismo tiempo hacerle observar disciplina en el trabajo, para que así se haga acreedor a la confianza de sus patronos, a la vez que adquiera el cariño de sus compañeros. También debe cumplir con los reglamentos de la empresa, llegando a la hora que le corresponde tomar el trabajo, evitando así la amonestación y conservando por supuesto un record limpio a fin de hacerse necesario en cualquier parte que trabaje, por las condiciones que posea.

José Sánchez López.

De modo, pues, que para esto es necesario en todo campo industrial emplear *The right man in the right place*, o lo que es lo mismo, *El hombre en su propio puesto*, para que así marchen los trabajos con el rendimiento cabal y equitativo a que se aspira.

Mientras no se observe en los campos de trabajo estos sistemas, que son de aprovechamiento primordial para ambas partes, siempre habrá los inconvenientes que de hecho resultan por esas causas y por la incompatibilidad de caracteres indisciplinados. Es evidente en todo caso, ocupar para dirigir a los trabajadores, a personas de claro conocimiento y responsabilidad, para así evitar los graves problemas que suelen presentarse en menoscabo tanto de la empresa como del trabajador.

Por las razones ya expuestas, es por lo que, así las empresas como el personal tienen que lamentar inconvenientes diarios por los *graves problemas de los accidentes.*

De modo, pues, que el día que las empresas pongan en vigor estas observaciones sólo sufrirán pérdidas por fuerza mayor. Por consiguiente, es menester que las compañías en que regularmente la mayoría de los trabajos sean peligrosos, tengan por resolución firme emplear a elementos que sean buenos investigadores, a la vez que demuestren interés suficiente en el trabajo y que todos los núcleos de obreros bajo su vigilancia reciban sus indicaciones, evitando de este modo los accidentes que ocasiona la falta de su observancia, y estudiando todos los problemas que sea necesario, a fin de evitar futuras calamidades.

La mayoría de los accidentes son por falta de pericia en el trabajo, y esto puede evitarse con un empleado que someta a caporales y obreros a las pruebas de práctica que deben observarse en los distintos ramos del trabajo, todo benévola pero firmemente, sin necesidad de llegar a la violencia.

Siendo un deber mío, como empleado que soy desde hace más de dos años en la Standard Oil Company, el colaborar tanto en bien de la compañía como de los trabajadores, he hecho esta Exposición, a manera de orientación y nada más. Y antes de dar término a ella, quiero expresar que si hay accidentes que suceden no por descuido sino por causas imposibles de evitar, éstos son muy raros, pues la mayoría son por negligencia, costando estas negligencias a las compañías exorbitantes sumas de dinero al año.

Hay que tener siempre en cuenta que Spurgeon dijo: "Muchos hombres deben la grandeza de su vida a los tremendos obstáculos que vencieron". Y que Shakespeare siempre decía: "Los hombres son dueños de su destino".

J. Sánchez López.

Campo Mata de Venado, setiembre de 1940.

Para el Ama de Casa

Cuando las manos se sequen y se cuarteen, frótense con una mezcla de glicerina y vaselina. Apliquese esta mezcla por la noche, y duérmase con guantes.

La salsa de manteca rubia puede hacerse con manteca o grasa de cerdo. En una de estas sustancias se pone a freir harina hasta que tome un color rojizo, cuidando de menearla bien a fin de que no se pegue. Se modera el fuego, dejándola solamente al rescoldo, y la salsa seguirá haciéndose suavemente, sin temor de que se queme, teniendo la precaución de taparla bien y de menearla de vez en cuando.

Para preparar macarrones con jamón, se cuecen los macarrones en agua salada, se pica jamón y se separan las claras de las yemas de los huevos. Bien cocidos ya los macarrones, se salan y se les echa pimienta. Se mezclan queso y jamón, luego las yemas, y por último las claras batidas a punto de nieve. Se manteca un molde, se vierte la mezcla y se hace cocer al baño maría dos horas. Se desmoldea y se sirve caliente, rodeado de salsa de tomate.

Buenos Pies, Buena Salud

HACE algunos años nos hemos vuelto tan conscientes de la necesidad de conservar la salud, que con regularidad nos hacemos examinar el corazón, gastamos muchas horas en las sillas del dentista y nos martirizamos comiendo solamente pan tostado y platos especiales para impedir la acumulación del tejido adiposo donde no debe estar. Pero ¿damos alguna atención a lo que puede llamarse la verdadera "fundación" de nuestra salud corporal? ¿Pensamos siquiera en la condición de esos importantes miembros que nos sostienen, que nos llevan para acá y para allá, haciendo posible que ganemos diariamente nuestra subsistencia y la de nuestra familia, y que además nos aguantan el rudo embate de las torturas físicas a que los sometemos, torturas que dignificamos llamándolas recreaciones? En otras palabras, damos siquiera un pensamiento a nuestros pies? No, absolutamente; sólo lo hacemos cuando se nos ha desarrollado una cantidad de callos o hemos empezado a sentir esos punzantes dolores con que los arcos de nuestros pies empiezan a reclamar. No damos a nuestros pies más cuidado que el que reservamos para nuestros codos o cualquiera otra de las partes menores del cuerpo.

¡Pobres pies! Hacen tan bien su trabajo, de una manera tan efectiva, que los tenemos como si fuera un privilegio eterno que se conserven en perfecta salud sin la menor atención. Ni les damos oportunidad para funcionar como la naturaleza lo quiso. Los atamos y los apretamos dentro de unos duros zapatos que rara vez les sirven bien, y que tienen unas suelas que parecen planchas de caldera. Estamos parados sobre ellos con todo nuestro peso todos los días, y luego les damos una noche terrible bailando la rumba o el valse. Los metemos en el agua, en la nieve, los dejamos que se hielen, los cocemos con agua caliente, los magullamos, los desollamos. Y cuando se les acumulan callos, se raspan o se ampollan, gruñimos, nos disgustamos y esperamos que se curen ellos solos. Les comprimimos terriblemente los dedos, que fueron destinados para agarrar y para extenderse, metiéndolos en prisiones sin aire y en forma de túneles. En realidad tratamos nuestros pies como si fueran camiones, recargándolos con demasiado peso, haciéndolos pasar por cualquier clase de terreno desigual, sin pensar nunca en repararlos y darles descanso, hasta que llega el día en que se quedan fríos para siempre.

El pie no es un objeto para ser tratado como el viejo zapato en que frecuentemente se le encierra. Al contrario, es una pieza de delicado mecanismo, una de las obras maestras de la naturaleza. Destinado para muchas y variadas funciones, tiene un ajuste tan exquisito como el de los más variados relojes.

Debemos ser particularmente cuidadosos con nuestros pies por dos razones, aparte del general deseo de confort y tranquilidad. Primero, el sistema nervioso de todo el cuerpo puede ser puesto fuera de control por razones de continuo malestar en el área de la locomoción; algunos especialistas están convencidos de que muchas de las enfermedades nerviosas y musculares han tenido su principio en el trastornador efecto de dislocaciones en la base del pie. Ciertamente la buena salud es imposible cuando el sistema está sujeto a un perenne desgaste nervioso. La segunda razón es que la capacidad del hombre para el satisfactorio desempeño en los negocios, está en razón directa de la salud de sus pies: se debe marchar, no cojear, hacia el éxito.

Los inconvenientes regularmente surgen de una de cuatro causas: uso de zapatos no apropiados, posición impropia al caminar y al permanecer de pies, falta de ejercicio y debilidad en los músculos de las piernas.

No hay excusa ninguna que justifique el uso de zapatos no apropiados. Los de clase conveniente pueden ser tan atractivos como los malos. Las mismas mujeres, que prefieren sufrir inenarrables torturas antes que aparecer en público con zapatos feos, pueden conseguir unos que agraden a la vista a la vez que posean los requerimientos necesarios a la salud. Y si supieran lo dañino que es usar tacones altos, sus inconvenientes cesarían. Es aconsejable cambiar de zapatos regularmente, no usar los mismos dos días seguidos. Hoy existe la tendencia a proveer a los zapatos femeninos de espacios abiertos para los dedos y talones, lo que es admirable porque suministra ventilación perfecta.

Dé a sus pies la oportunidad de que funcionen con naturalidad.

Tópicos de Belleza

El tiempo y las emociones producen cambios en la apariencia de la boca. Una joven, feliz y espiritual, que tiene una linda boca — finamente cincelada — la verá pronto cambiada si ella cambia de carácter y se vuelve cínica, suspicaz o intolerante. Ese

es uno de los muchos castigos que tendrá por no continuar siendo dulce y afable. Los músculos alrededor de la boca, son finos y delicados y están sujetos a cambios. Lo que pasa en la imaginación los afecta. Con la barra de colorete usada con prodigalidad, es particularmente importante que la expresión sea placentera: el pigmento llama la atención a la petulancia, al desdén, así como hace que la boca bonita luzca más bonita. Uno debe poner atención a sus peculiares "maneras faciales". Si usted siente rabia o indignación, no les dé rienda suelta; no apriete sus dientes como si fueran trampa de coger osos, pues eso lleva tensión a los músculos. Si usted siente ganas de llorar, no ponga mal gesto ni haga pucheros. Ninguna dama debe echar a perder su semblante, y debe saber que las caras están siempre formándose o transformándose.

Cuando un experto facial está tratando a un cliente cuya boca necesita ser remodelada, tiene sus maneras de trabajar en las menudas y delicadas fibras. El maestro le dará a usted una breve instrucción sobre los movimientos que deben ejecutarse, y si usted los necesita puede incluirlos en su trabajo de belleza en el hogar.

Use aceite para músculos: parece que da mejor resultado que la crema de masaje, la cual está bien para el resto de la cara. Use movimientos ligeros y livianos. Las fibras relajadas adquirirán vigor por medio de movimientos rápidos y delicados. No espere resultados inmediatos. Hágase esos movimientos todas las noches y continúelos durante un mes o seis semanas, pues así como se toman tiempo los tejidos para relajarse, también se toma tiempo reconstruirlos y vitalizarlos.

El tratamiento se lleva unos 15 minutos. Hágalos por el reloj. Coloque los dos primeros dedos bajo el centro del labio superior y entonces de nuevo los movimientos deben ser ejecutados hasta el punto de partida. El dedo derecho va hacia el lado izquierdo y el izquierdo va hacia el lado derecho. Cuando usted llegue al final del labio, haga dos o tres círculos más.

Coloque el primer dedo en el centro del labio superior, el segundo en uno de sus finales y el pulgar en el otro final. Manténgase el dedo del centro estacionario, y hágase subir los labios en forma de arco de Cupido, apretando suavemente. Si existen pequeñas arrugas, esto las hará desaparecer.

El próximo y último movimiento es un movimiento como de fruncir el labio. Empiécese en el centro del labio inferior y levántese la piel con suaves pellizcos; pero no trabaje en los mismos labios sino en los tejidos del derredor.

Durante el tratamiento, use libremente el aceite para músculos, pasándolo sobre los labios mismos, para mantenerlos suaves. El masaje les hará salir un vivido y saludable color.

Pero es obvio que el cuidado de la boca no sea completo ni efectivo, ni rinda el fin deseado, si no se atiende de manera constante y eficiente al cuidado de los dientes.

Algunos médicos eminentes creen que el azúcar es la causa de muchos males en los dientes. El azúcar se vuelve ácido en la boca y sus ácidos deben removerse inmediatamente después de comer, pues trabajan rápidamente haciendo en los dientes pequeños huecos que luego tiene el dentista que rellenar.

El cepillarse los dientes día y noche, no basta. Usted debe entrar en acción después de cada comida. Hay médicos que aseguran que existen algunos individuos inmunes a la "picada" de los dientes, a causa de que su saliva actúa sobre los ácidos y los hace impotentes en su trabajo de destrucción. Pero no se debe correr riesgos. Hay que cepillar los dientes vigorosamente después de comer, y en seguida lavarse bien la boca.

Hay un viejo adagio que dice: "Cuando duelen las muelas es cuando se acude al dentista". Pero, ¿por qué no adelantarnos al tiempo, evitar inconvenientes tomando medidas higiénicas, limpiándonos bien los dientes, comiendo con método y cuidando nuestra salud por todos los medios posibles?

Helen Jameson.
(Mme. qui vive).

La Hora «Esso»

NUEVAMENTE traemos a estas páginas algunos de los triunfadores en la Hora "Esso", esta vez junto con el maestro guitarrista de dicha Hora, que los acompaña en sus esfuerzos por merecer el aplauso del público.

La Hora "Esso" se ve cada día más concurrida, tanto por los amateurs que a ella acuden a exponer sus facultades artísticas, como por el público asistente a los salones de la radiodifusora.

Pedro López Marín.
("El Mangoré Criollo"), Guitarrista de la Hora "Esso".

Con toda regularidad siguen las audiciones a la hora fijada, y en ellas se adjudican los premios en metálico, según la decisión del Jurado. Las inscripciones deben hacerse en las oficinas de "El Farol", Sociedad a Traposos Nº 4, piso segundo, Nº 231.

Sintonice la Radiodifusora Venezuela todos los sábados de 8 a 9 p. m. (1.200 y 4.870 Kc.), oiga la Hora "Esso" y envíenos sus reportajes sobre estas audiciones.

Josefina Carvallo.

José Colina.

Luisa Martínez.

José Luis Ramírez.
"El Negrito Guadalupe".

Nora Rodríguez.

Jesús Maestre.

Marcha siempre con cuidado, pero tampoco nunca olvides que el exceso de prevención es peligroso.

—Te será fácil descubrir al envidioso si lo observas con atención: aquel sujeto—hombre o mujer—que desea poseerlo todo, tiene algo o mucho de ese pecado.

—Ténle miedo a "la violencia", pero ténle pavor a "la hipocrecía".

—Sé prudente siempre pero defiende con tesón el "principio" o derecho que te asiste.

—La mejor de las doctrinas es aquella que se inspira en la mutua comprensión.

—Válete siempre por ti mismo, que si te acostumbras a que otro te solucione tus problemas, cuando aquel te falte, entonces no podrás resolverlos tú y sin querer serás un esclavo...

—Antes de tomar un camino tómate el trabajo de asegurarte que aquel te llevará a buen puerto.

—La personalidad otorga en todo momento independencia, porque el que imita depende siempre de otro.

—Lo único que merece imitarse es la bondad, porque la bondad es la fuente más pura de la vida.

—Habla con moderación y abstente de opinar en la materia que no conoces.

—Cuando te encuentres por alguna circunstancia en el pantano no te olvides de mirar las estrellas.

—Si mientes, la mentira te situará siempre en un plano inferior al que no miente.

—Más conveniente resulta no aparentar que aparentar falsamente.

—Estudia siempre algo, que *ese algo* puede serte útil cuando menos lo esperes.

—Más desprestigia la riqueza mal adquirida que la pobreza honorable.

Raimundo LULIO.

(Versión del árabe).

Convierta en Dinero sus Ideas

BIEN conocido es el hecho de que no hay nada más fácil que adquirir un hábito cualquiera, ni nada más difícil que quitárselo, una vez adquirido. Haced algo, bueno o malo, y por mucho trabajo que os cueste hacerlo la primera vez, la segunda os costará menos trabajo, y en lo sucesivo os seguirá siendo más y más fácil, hasta llegar a hacerlo de un modo enteramente automático. Tal es la ley del hábito, y va cobrando éste una fuerza casi invencible. Una acción cualquiera, por insignificante que sea, de repetírsela a menudo se convierte en hábito.

Sí, todos los mortales somos esclavos de tales o cuales hábitos, y es por eso por lo que debemos esforzarnos en adquirir hábitos buenos, esto es, que resulten benéficos o para nosotros mismos o para nuestros semejantes, en un sentido noble.

Cosa bien sabida es que es más fácil continuar un movimiento ya establecido, que el irlo refrenando hasta pararlo, para volver a darle impulso. De suerte que si adquirimos el hábito de hacer determinadas cosas cada día hasta lograr el noble propósito que busquemos, no nos ofrece dificultad alguna el continuar el esfuerzo para seguir obteniendo el mismo éxito. Nada perderéis con hacer la prueba, pues, sea cual fuere el esfuerzo de que se trate, se os irá facilitando más y más cuanto más cerca se halle de haberse convertido en un hábito.

Tan fáciles son las buenas acciones como las malas, en adquiriéndose el hábito de hacer unas u otras. La única diferencia está en que, tarde o temprano, las acciones malas resultan carísimas en todos sentidos para quienes las ejecutan y para la humanidad en general, en tanto que las buenas producen siempre satisfacción infinita.

Con los resultados obtenidos según las diversas maneras de proceder, se han hecho las comparaciones necesarias y se han estudiado debidamente sus consecuencias y sus posibilidades. Nada más provechoso que el hábito de pensar bien, que indefectiblemente conduce a obrar bien.

Así, nada más conveniente que adquirir el hábito de pensar constantemente en la manera de modificar con ventajas lo que existe en nuestro rededor. No importa cuán perfecta nos parezca una cosa, un procedimiento, una maquinaria, siempre es susceptible de modificación favorable a nuestro propio bien y a las necesidades de la humanidad.

El pensar constantemente aguza la inteligencia y desarrolla la inventiva, capacitándolas para las más grandes concepciones. Las evoluciones del pensamiento no tienen límites.

Compréndalo usted bien. Utilice esa gran facultad cerebral que Dios le ha dado. Convierta ese pensar, en ideas propiamente transformadoras, y convierta esas ideas en dinero.

Consejos Hogareños

Un pedazo de papel de lija, conservado a mano en la despensa, es de gran ayuda para aflojar esas tapas de algunos tarros que se ponen tan duras que muchas veces no se les puede mover con facilidad.

El Campamento...

(Viene de la pág. 15)

Y a propósito de "Ciudad de Ojeda", que queda a pocos kilómetros de Lagunillas, ya sus casas están todas ocupadas, sus habitantes siembran jardincitos frente a ellas, y se están estableciendo bodegas y otros pequeños lugares de ventas. Todos recordarán en qué circunstancias surgió Ciudad de Ojeda, para reemplazar a la antigua población de Lagunillas. Las Compañías prestaron su importante colaboración para su construcción y acondicionamiento, principalmente el acueducto, la instalación de gas, la red de cloacas, el alumbrado y fuerza eléctrica y el petróleo crudo necesario para la terminación de las vías públicas. Y posteriormente, en diciembre de 1939 cuando la antigua Lagunillas de Agua fué barrida por el fuego, también las Compañías colaboraron haciendo rápidamente y por su propia cuenta las necesarias conexiones de tuberías de agua y cloacas para que pudieran instalarse lo más rápidamente posible los damnificados.

Para almacenar la formidable producción de sus pozos en Lagunillas, la Compañía tiene tanques suficientes para 1.750.000 barriles, y cuenta para toda su electrificación con la energía que le llega de la Planta Eléctrica de Punta Gorda a que hemos hecho referencia en otros artículos publicados en esta Revista, embarcando el petróleo de Lagunillas por un muelle de 368 metros de largo, que tiene acomodo hasta para 10 vapores tanqueros.

Y el bosque de torres que crecen y se multiplican como si diariamente recibieran nueva savia y nuevo vigor del subsuelo, hace que el nombre de Lagunillas perdure como el del mayor productor de toda la región venezolana.

Una nota de agradecimiento

Caripito, 20 de agosto de 1940.

Señor Director de "El Farol.

Caracas.

Muy señor nuestro:

Cumpliendo con un deber de buenos ciudadanos, pasamos a remitirle, adjunta a la presente, la breve exposición que hemos redactado con el fin de darle las más sinceras gracias a la Compañía Standard, por habernos dotado de agua potable el caserío La Sabana, donde desde hace algún tiempo vivimos con nuestras familias.

Esta manifestación, que desde luego entraña para los suscritos un alto deber de gratitud hacia dicha Organización, esperamos verla publicada en ese importante órgano del pensamiento.

Soy su muy Atto.,

J. B. Viloria V.

Por la presente, queremos hacer público los firmantes, y exteriorizar asimismo nuestro justo regocijo, con motivo de la gentileza y preocupación puesta de manifiesto por la Compañía Standard, al acceder gustosa a suplir a nuestro caserío "La Sabana" de agua potable, elemento éste de que tanto careciamos.

Como es fácil comprenderlo, al dicha Empresa corresponder en esta forma con respecto a esta urgente necesidad del citado caserío, ha contribuído a allanar entre nosotros una de las más grandes necesidades que veníamos sufriendo.

Sirva esta nota, pues, de vehículo de contacto entre la Empresa y nosotros para la espontánea manifestación de nuestra mayor gratitud.

"La Sabana" de Caripito, 15 de agosto de 1940.

J. B. Viloria V., Gerardo Cortez, Félix Meza, Pantaleón Villarroel, Rafael A. Aranoz, Gabriel Márquez, Ambrosio González, Guillermo Farrera, Francisco Farrera, Marcos Mata, Marcos A. Parodi, Roberto Romero, Florencio Leiva, Claudio Rodríguez, Francisco Rodríguez, José M. Pérez, Gabriel Ugas, Juan García, Israel Rodríguez, Cruz Díaz, Pedro P. Medina, Carmen Latouche, Juan C. Cortez.

Las Compañías Petroleras y la Instrucción

Hemos tenido oportunidad de leer el Nº XVI de la Revista "El Farol", que se edita en Caracas, órgano de las Compañías Standard Oil Cº of Venezuela y Lago Petroleum Corp. El número en referencia está dedicado a la instrucción en general y viene ilustrado con muchas gráficas de diferentes institutos docentes que funcionan en algunas ciudades del País, creados unos por las nombradas Compañías y otros por el Gobierno Nacional. Contiene también amplios detalles de las actividades que se desarrollan en las escuelas y cuyos resultados habrán de ser de positivos beneficios para Venezuela en un futuro cercano.

La labor de las Compañías petroleras en lo que a instrucción se refiere, se ha dejado sentir siempre entre nosotros, por su preocupación en el sentido de que la juventud que se levanta pueda alcanzar mañana el mayor grado de superación intelectual, como base del engrandecimiento moral, cultural y por ende material de la Gran Patria de Bolívar.

Tal actitud de la Standard Oil Cº y la Lago Petroleum merece los mejores elogios de los hombres que apreciamos las buenas obras, sean impulsadas por nosotros mismos o por manos extrañas, ya que, el bienestar colectivo es el don supremo que siempre hemos anhelado, en justas reivindicaciones de las oprobiosas situaciones en que nos sometieran los regímenes pasados. — *Justicia*, de Maracay, setiembre 8, 1940.

Colaboradores de "El Farol"

Caracas: Enrique Puig Corvé R., M. A. Antonetti. — Maracaibo: G. Rahn. — La Salina: Ramón Salazar, Pedro Maninat. — Lagunillas: Abundio Montero. — Caripito: S. Chacín Sánchez, A. A. Fuenmayor.— Quiriquire: Alfredo Pereira, Marcos Márquez, Carlos Rodríguez.—Pedernales: José Marcano, Rafael Linares.—Cumarebo: A. A. Martínez.—Güiria: Víctor Rubio. —Temblador: Francisco Fermín.— San Joaquín: Cruz Barreto, Luis F.Cañas.

El Observatorio "Cagigal", nuestra principal fuente meteorológica, nos da en un importante libro que acaba de publicar el Ministerio de Guerra y Marina, el resumen de las observaciones practicadas durante el año de 1939. Asimismo trae dicha publicación los informes efectuados en las Estaciones que forman la red meteorológica nacional, todo lo cual es de mucho valer para los estudios comparativos del caso en toda la República.

Agradecemos el envio.

La Revista de Medicina Veterinaria y Parasitología, publicación oficial del Ministerio de Agricultura y Cría, nos ha visitado con su último número. El sumario es interesantísimo y en él se destacan varios trabajos originales de excelente contribución, especialmente sobre enfermedades de nuestros animales y el eficaz tratamiento de ellas. La Revista manifiesta ampliamente en todo su volumen su alta utilidad y la eficiencia de sus enseñanzas.

Damos las gracias por su atenta remisión.

En nuestra mesa de redacción se encuentra el último número publicado de "Venezuela Odontológica", órgano oficial de la Federación Odontológica Venezolana, cuyo Presidente es hoy el señor R. Ríos González, Profesor de Protesis y Dentistería Operatoria en la Escuela Dental de la Universidad Central.

En su importante sumario se destacan: "Las influencias endocrinológicas en el desarrollo y formación de los dientes", "La Quimioterapia de las infecciones bacterianas", "El empleo de la extipticina en la hemorragia consecutiva a la extracción dentaria", y "Accidentes inmediatos a la extracción dentaria", todos de indiscutible mérito.

Las Conferencias Venezolanistas del Ateneo de Caracas, las que hasta ahora han sido sobre los Estados Mérida, Carabobo, Guárico y Zulia, han sido recogidas en un folleto por el mismo Instituto, folleto del cual hemos recibido un ejemplar.

Las citadas conferencias son exponentes de las características de cada Estado y llenan el fin propuesto, de venezolanismo integral, que se persigue con su divulgación. Damos las gracias por el envio.

El ejemplar correspondiente a mayo y junio de este año, de la Revista del Colegio de Abogados del Estado Lara, está en nuestra mesa de redacción. Este ejemplar es de especial interés, pues la Revista cumple su segundo año de vida y trae extensa e importante colaboración.

Deseamos a la interesante Revista, muchos más años de honrosa vida periodística.

"El Presidente", por el doctor Rafael Fernando Seijas, es el título de un opúsculo que hemos recibido, y es la reproducción de la única edición hecha en Madrid en 1891 de aquél, importante y discutida obrita que tanto dió que hablar en su época, especie de tratado político en el que se analizan las diversas fases de nuestros problemas. Estimamos su remisión.

"La Salud y la Escuela", boletín mensual del Servicio de Higiene Escolar, de la Dirección de Salubridad Pública, nos ha visitado con su último número. En su importante sumario se encuentra utilísima divulgación sobre la viruela, la difteria, la parotiditis y otras informaciones necesarísimas para el pueblo. Representa una labor provechosa, que aplaudimos.

El número correspondiente a Junio y Julio del corriente año, de "Progreso y Cultura", revista mensual ilustrada de esta Capital, está dedicado en homenaje al Libertador y viene nutrido de excelente lectura patriótica y grabados de actualidad. Trae además ilustrada reseña de los actos notables celebrados en las dos fiestas del 5 y 24 de Julio.

Avisamos con gusto el recibo del importante número.

Damos las gracias por el envío del libro "Venezuela Republicana", por el escritor Avelino Sánchez, que constituye una Exposición del proceso político-social desde 1936 hasta 1940, donde se ponen de relieve los sucesos más salientes de la evolución de estos últimos cuatro años.

En este libro se enfocan los diversos aspectos de la novísima existencia republicana y la sana intención de servir a la Patria ante las magníficas perspectivas que se vislumbran en el horizonte. Asimismo se exhiben con pluma ágil los esfuerzos que se vienen haciendo en pro de los verdaderos intereses nacionales.

"El Paludismo en la Región Petrolera de Monagas", es un estudio del doctor Delfín Arcila, que acaba de publicar en esta Capital. Esta obra es el trabajo premiado con Mención Honorífica en el certamen promovido por la Sociedad Bolivariana de Venezuela para optar al premio "Alejandro Próspero Reverend". Constituye las observaciones personales sobre paludismo, recogidas por el autor durante un periodo de siete años de permanencia en el Estado Monagas, con un importante análisis de los resultados obtenidos con diferentes antipalúdicos en una serie de 1.563 casos. Nadie pondrá en duda la trascendencia de este trabajo, ya que el paludismo es un azote en las regiones monaguenses.

Sobre "El Mejoramiento del Ganado Vacuno en Venezuela", ha publicado el doctor Piero Gallo un folleto en el que estudia asunto de tanta importancia para nuestro País. Las características de la degeneración se explican y se combaten por el autor, y se hacen las deducciones correspondientes para que el criador pueda lograr el mejoramiento deseado.

Gustosamente avisamos su recibo.

El escritor Alberto Sanabria ha publicado un folleto titulado "Visitantes Ilustres de Cumaná. — General José Antonio Páez", en el cual recuerda las dos veces en que el Héroe de las Queseras estuvo en aquella Capital, antes y después de su ostracismo en los Estados Unidos de Norte América, épocas ambas en que los cumaneses manifestaron al ínclito prócer su cariño y adhesión.

Agradecemos el envio.

POR LOS CAMPESINOS DE MONAGAS

Nos parece muy interesante la reciente iniciativa de la Standard Oil Company en los campos petroleros de Monagas. Esta Empresa se propone estimular por todos los medios al agricultor de la región y basar tal campaña en el ofrecimiento formal de cederle plenamente la propiedad de los terrenos de su pertenencia que cultiven. Para el caso, la Standard se encargará en especial de hacer la mensura de los terrenos y el departamento jurídico cumplirá todas las diligencias restantes hasta entregar al campesino el título de propiedad cabal. Todas estas gestiones serán hechas de manera absolutamente gratuita.

Además, idéntico ofrecimiento hace la Standard para los campesinos que trabajen en terrenos baldíos. Les serán hechas también las mensuras y les serán cumplidos todos los requisitos de Ley para que ocupen en condición de propietarios, es decir, para que puedan aspirar a tal título al vencerse los plazos reglamentarios que, desgraciadamente, entre nosotros parece que no están de acuerdo con lo que sería una verdadera política agraria.

Ojalá de esta iniciativa se obtengan los frutos mejores y que el ejemplo sea seguido por otras empresas, siempre bajo la vigilancia y la cooperación más activa por parte del Gobierno Nacional y de las autoridades estadales y municipales.—*El Universal.*

CONTRA LA MENDICIDAD

Mucho se ha ocupado la prensa caraqueña, en estos últimos días de la lucha contra la mendicidad, y es bien sabido que para colaborar en la solución de tan agudo problema asistencial, se fundó recientemente una "Liga contra la mendicidad", agrupación que se propone estimular la iniciativa hacia los fines antes mencionados.

Ahora bien, a raíz de dichas publicaciones periodísticas y de un comentario editorial nuestro sobre el mismo tema, hemos obtenido de fuente autorizada una minuciosa información sobre lo que se ha realizado hasta la fecha en este campo de la asistencia social, todo lo cual nos lleva, por un deber de justicia, a dar "al César lo que es del César", esto es, a reconocer que lo poco que entre nosotros se ha hecho hasta ahora como campaña contra la mendicidad, es obra única y exclusiva de la acción oficial.—*Crítica.*

Reproducción sin comentarios de algunos párrafos de recientes ediciones de la Prensa del País.

HUELLAS DOCTRINARIAS DE LA PRENSA

La prensa que representa el espíritu de Venezuela independiente y soberana, democrática y liberal, para cumplir mejor la misión que le compete, debe buscar las huellas doctrinarias dejadas en el país por el periodismo que en el pasado libró las grandes campañas políticas, que consagró su entusiasmo a la defensa de los principios, que predicó constantemente el acatamiento a la majestad de la ley, que mostró en todo tiempo valor y dignidad, desprendimiento y justicia. Ese amplio camino de expansión periodística no se podrá lograr sino cuando todos los hombres responsables unan sus esfuerzos y sus energías al propósito de reconstruir los Partidos venezolanos que tienen historia, tradición y sacrificios. Sólo así la obra de la prensa tendrá resonancia eficaz y sana y definitiva influencia en la conciencia pública y repercusión en los grupos sociales que tienen como ideario la ascensión de la República y la prosperidad colectiva.—*La Esfera.*

LA ASISTENCIA ESCOLAR

Es urgente que al iniciarse el nuevo curso se lleve a la práctica la Ley de Educación obligatoria y gratuita; es urgente que todo niño aprenda a leer y a escribir. Por ello precisa obligar a los padres, pues, no pocos, sea por especulación, sea por pobreza, sea por descuido, dejan de cumplir con tan sagrado deber, sin parar mientes en que al negarle a sus hijos la instrucción necesaria, les crean graves problemas para el futuro y se privan de no pequeños beneficios.

Imponer la asistencia escolar, es de urgencia absoluta. Imponerla, así como suena, porque por el medro y por el descuido de los representantes, son muchos los que, mañana analfabetos, no sabrán defenderse en la vida, y vienen a ser parias en la sociedad.—*La Religión.*

EL CONTRABANDO ES FUNESTO PARA LA ECONOMIA

Justamente hoy, cuando mil amenazas y peligros se ciernen sobre la economía de la República, y cuando el comercio y las industrias requieren singular protección y amparo por parte de las autoridades y la colectividad, debe extirparse, sin contemplaciones el contrabando — tradicional y pintoresco en otras épocas — a fin de que ese peso adicional no gravite también sobre la carga que tendrá que soportar el país, al acentuarse la crisis por todos temida, dentro y fuera de Venezuela.

En otro sentido, sería imperdonable olvidar la obligación patriótica que tenemos contraída con la República. Velar por la seguridad nacional, defender la integridad venezolana, sacrificarnos en aras de nuestra soberanía e independencia, no son meras palabras para ser impresas únicamente en proclamas y alocuciones, sino conceptos que deben grabarse con caracteres firmes en el espíritu de todos nuestros compatriotas, sin distingos de clases ni de partidos o banderías. Y mientras perduren las prácticas delictuosas del contrabando, allí estará una amenaza viva y latente, proyectando su sombra siniestra sobre los cimientos básicos de la nacionalidad.—*Ahora.*

LA CASA BOLIVARIANA

Pensamos que pudiera trabajarse de firme para fundar, principalmente en Caracas, pero también si fuere posible en las capitales de Estado de todo el país, una institución de conveniencia indiscutible para los venezolanos que viajen por el territorio nacional, sin distingo del origen regional de cada uno de ellos. De cierto modo se trataría de sustituir las Casas que existen fundadas en esta ciudad para uso exclusivo de las personas oriundas de determinados pueblos, con la Casa Bolivariana, asignando a esta un radio de acción mucho más amplio.

La Casa Bolivariana serviría esencialmente para fomentar la confraternidad venezolana, permitiría brindar oportunidades, desde el punto de vista comercial, entre los numerosos viajeros que vienen del Interior en viaje de negocios y sus relacionados; facilitaría un intercambio constante de ideas sobre los problemas nacionales y, finalmente en los aspectos cultural y patriótico constituiría un centro de difusión constante y útil.—*El Heraldo.*

Sociales

CARACAS

De izquierda a derecha, sentados: — Iván E. L. Caldwell, E. Palacios Viso, Geo. H. White (Gerente de la Compañía de Petróleo Lago), M. Aristeiguieta Guerra y C. F. Sabourin (Sub-Gerente). — De pié: W. H. Hovey, J. Mikkelsen, José I. del Corral, F. Urbano Taylor, M. Mosquera, B. Lagrange y H. Boulware.

Con motivo de celebrar la entrega de los botones de 20 años de servicio a los señores E. Palacios Viso y Miguel Aristeiguieta Guerra, meritorios empleados de la Compañía de Petróleo Lago, se llevó a efecto en el restaurant "Paris", de esta Capital, un almuerzo al que concurrieron las personas que muestra el grabado.

El señor Palacios Viso empezó como Vendedor y Cobrador en Caracas; hoy es Jefe del Departamento de Créditos de la Compañía. El señor Aristeiguieta Guerra empezó como Agente en Ciudad Bolívar; hoy es Jefe del Departamento de Compras. Ambos gozan de buena fama y aprecio en la Compañía, y fueron muy agasajados en el almuerzo con que se les obsequió.

"El Farol" se complace en unir sus felicitaciones a las que tan correctos empleados han recibido con sobrada justicia.

De Cumarebo ha sido transferido a la Oficina de Coordinación en esta Capital, el señor Raimundo Molina. Deseámosle completo éxito en el desempeño de sus funciones.

Recientemente contrajeron matrimonio en esta Capital la bella señorita Dhamelis Pérez Briceño y el culto caballero señor Ramón Salazar Sanabria, empleado de la compañía.

Viajan en luna de miel hacia la vecina antilla de Trinidad.

"El Farol" les desea una senda llena de venturas.

Han celebrado matrimonio en Santa María de Ipire la virtuosa señorita Alsacia Martínez y el correcto caballero Lehman Balza, empleado del Departamento de Contabilidad.

Reciban los recién casados nuestras sinceras felicitaciones.

El señor Alberto de Veer, del Departamento de Contabilidad, ha sido premiado con el Botón de Oro por diez años de servicios ininterrumpidos con la Standard Oil Company.

Nos congratulamos con el señor de Veer, a la vez que le deseamos un continuo éxito en su trabajo.

El Doctor Alejandro Pietri, Consultor Jurídico de nuestras Compañías, ha cumplido el 30º aniversario de su Doctorado en Ciencias Políticas, y con este motivo la prensa le ha tributado elogiosos comentarios que enaltecen con justicia su personalidad social y jurídica, y la sociedad le ha agasajado cordialmente.

En efecto, el Doctor Pietri en sus treinta años de vida profesional ha dado múltiples pruebas de una clara inteligencia, de una capacidad muy destacada y de una honradez a todas luces notoria para prez y honra del foro venezolano.

"El Farol", verdadero apreciador del Doctor Pietri, suma sus sinceras congratulaciones a las muchas que él ha recibido y le desea que toda su vida transcurra como hasta ahora, siendo un paradigma de constancia, carácter y honradez.

SAN JOAQUIN

Recientemente contrajo matrimonio en la vecina población de El Tigre el señor Jesús Valderrama, del Departamento de Transportación, y la señorita Delia Salazar. Deseamos a los recién casados todo género de felicidades en su nuevo estado.

Sociales

MARACAIBO

Tenemos especial gusto en saludar al doctor Alfonso Bortone y familia, quienes regresaron a ésta después de varios meses de permanencia en los Estados Unidos de Norte América, utilizando el doctor Bortone algunos meses observando y estudiando la técnica y administración médica de los hospitales de ese País para el mejor perfeccionamiento de su profesión y para prestar mejor servicio a los empleados de esta Empresa.

Recientemente contrajeron matrimonio en ésta el doctor Agustín La Corte y la gentil señorita Petra Romero. Van nuestras felicitaciones a los recién casados, a los que al mismo tiempo despedimos para Caripito, campo a donde fué transferido el doctor La Corte.

HILDORFO CHIRINO,

quien recibió el botón de oro correspondiente a sus diez años de servicios satisfactorios con la Compañía.

Nació en Maracaibo el 18 de agosto de 1902, y el 16 de julio de 1928 empezó a trabajar en las oficinas de La Salina de la Lago Petroleum Corporation, de donde fué transferido a Lagunillas y de allí a Maracaibo. La firmeza en el cumplimiento de sus deberes le ha hecho acreedor al aprecio de sus superiores y de sus compañeros.

CARACAS

El Comité de Damas norteamericanas residentes en esta Capital, por espontánea decisión, resolvió sumarse a la Cruz Roja Venezolana para cooperar en los fines benéficos de esta alta entidad. La foto muestra al Comité de Damas en compañía de la Junta Directiva de la Cruz Roja Venezolana. Deseamos que esa cooperación sea en todo momento beneficiosa y responda a los loables deseos de dichas damas y a los humanitarios fines que todos persiguen.

LAGUNILLAS

Ha entrado a formar parte del personal del Dispensario de la Lago en este Campo, como farmacéutico titular, el señor Luis Felipe Castillo. Deseámosle acierto en sus delicadas funciones.

En la ciudad de Maracaibo contrajeron matrimonio recientemente el señor J. J. Pino Ochoa, quien por varios años ha venido actuando como Comisario Mayor de Campo Rojo, y la señorita Olga Laguna, Maestra perteneciente al personal docente de la Escuela "Ayacucho" de dicho campo. Hacemos votos muy fervientes por la perdurable dicha conyugal del nuevo hogar.

También hacemos los mismos votos de perdurable dicha para el señor Adilio Marval, antiguo trabajador de la Lago Petroleum Corporation en el Departamento de Rigbuilding, y la señorita Angelina Aristimuño, quienes han unido sus vidas con el lazo de Himeneo.

El nacimiento de la primogénita ha llenado de alegría el hogar de los esposos señor Francisco R. Aguilera y señora Federica Pérez de Aguilera. También el primogénito, que llevará el nombre de Elpidio, colma de venturas el hogar del señor Julio Madriz y su señora esposa. Asimismo un nuevo vástago alegra el hogar del señor Rafael Alfonzo y señora Carmen de Alfonzo.

A todos esos felices padres enviamos nuestras congratulaciones, haciendo al mismo tiempo nuestros mejores votos por la vida feliz de los recién nacidos.

El señor E. F. Blakesley, empleado de la compañía, recibió momentos antes de partir para sus vacaciones, las credenciales que la Directiva del Campo Rojo Sports Club le entregó nombrándolo su Presidente Honorario, en agradecimiento de sus múltiples servicios prestados en todas las actividades deportivas de este centro. Deseámosle feliz travesía.

CARIPITO

Caracas Infantil B. B. C. que derrotó a sus comunes rivales "Los Aguiluchos".

Recientemente tuvo lugar en los terrenos del "Stadium Boyacá" de Caripito, iluminados a gran profusión y por primera vez en la historia del deporte vernáculo, un extraordinario acontecimiento boxístico, a beneficio de la Delegación Deportiva que representa a Venezuela en el Campeonato Mundial de Base-Ball Amateur que se ha estado jugando en La Habana, Cuba. Este excelente festival fué organizado por el "Centro Deportivo S.O.V. Caripito", para lo cual dicho organismo contó con la eficaz colaboración de la Compañía Standard y el desinteresado aporte de algunos entusiastas deportistas locales.

A las 9 p. m. se le dió comienzo ante la expectativa de un crecido público, al gran festival boxístico, el que durante las seis peleas efectuadas mantuvo de pie a la muchedumbre congregada esa noche en el Stadium "Boyacá".

También, un no menos interesante espectáculo se verificó en el ya popular "Stadium Boyacá". Este fué a base de un gran choque de Base-Ball de Grandes Ligas a cargo de los potentes combinados, Selección Caripito vs. Selección Quiriquire - Jusepín. El "chief umpire" dió la voz de "play ball" y el encuentro comenzó desarrollándose completamente pleno de emociones, siendo su resultado por demás excelente si se toma en cuenta las grandes jugadas desplazadas por ambos bandos en el transcurso del evento, finalizando este espectacular encuentro con la apretada anotación de 9 x 8 carreras a favor del equipo Quiriquire-Jusepín.

El tercer número del festival lo constituyó, en horas de la tarde del mismo domingo, el juego preparado entre los comunes rivales del gran deporte de las cuatro esquinas, "Aguiluchos Infantiles B. B. C." de Quiriquire y "Caracas Infantil B. B. C." de Caripito. Aquí le cupo un triunfo fácil a los chicos del "Caracas", señalándose un resultado de originales cifras en una victoria de 18 x 2 carreras.

Una amena y simpática nota de cultura constituyó ha poco la celebración del primer encuentro inter-clubs, celebrado por los equipos de Maturín y Caripito.

Tras la visita por demás cordial conque los jugadores maturineses obsequiaron a los pollos caripiteños, se inició el torneo, el que hasta el final de este primer encuentro se mantuvo en el más alto grado de emoción y cultura.

Al William y Víctor Pérez, se enfrentan en el Ring

...y parte de la concurrencia al espectáculo.

CARACAS

Ha finalizado con verdadero éxito el Campeonato Nacional de Bowling que se llevó a efecto en esta Capital en las canchas del "Avila Bowling Club".

El Team "Optimismo" terminó Campeón con 47 puntos; de Sub-Campeón llegó el "Standard", con 38 puntos, luego en orden sucesivo "Libertador" con 34 puntos, "Martillito", con 24 puntos y "Unión", con 17 puntos.

Nuestros muchachos lucharon bravamente hasta el final, titulándose Sub-Campeones, con las siguientes puntuaciones:

	Average.
M. A. Antonetti	176
Elio Torres	161
J. G. Chacín	161
Reinhard Rahn	161
H. Donnelly	155
Jaime Manzaneda	154
Ramón Pérez	144

LAGUNILLAS

Después de tres pérdidas consecutivas ante el fuerte conjunto "Vencedor" de Valencia, los agresivos muchachos del Campo Rojo se impusieron ampliamente por 7 a 1 carreras en el partido de baseball efectuado en el Estadio Campo Rojo en la reciente jira de la Embajada Deportiva Carabobo a estas cálidas tierras petrolíferas.

También ese mismo día por la noche, el quinteto de basket-ball del Campo Rojo se enfrentó a la Selección Valenciana, saliendo éstos últimos con la palma del triunfo por la anotación de 35 a 21 puntos.

Y para terminar con este magnífico, interesante y emocionante festival deportivo, las féminas del "La Salina Sport Club" se enfrentaron a las bien disciplinadas y excelentes basketbolistas valencianas, obteniendo las salineras un resonante y sorpresivo triunfo al imponérseles faltando sólo un minuto para finalizar el partido con la anotación de 20 a 17 puntos.

LAGUNILLAS

El team de soft-ball femenino del Campo Rojo Sport Club, sufrió su primera derrota en un emocionante encuentro que tuvieron recientemente con las ágiles muchachas del Miraflores Sport Club de Cabimas. Pero éste su primer revés no ha amilanado a las entusiastas nenitas camporrojistas, y ahora las vemos con más optimismo que nunca practicando arduamente para enfrentarse de nuevo a las mirafloristas, a las que creen poder vencer en su próximo encuentro.

Ya se ha dado comienzo a un Torneo de Volley-ball entre los clubs dependientes de la L. P. C. en el Distrito Bolívar: La Salina, Standard de Tía Juana y Campo Rojo, siendo organizado por el activo y dinámico Instructor de Deportes de la L. P. C., señor Paul Wingayer.

En este primer encuentro, los siempre agresivos muchachos del Standard de Tia Juana se impusieron al fuerte sexteto de La Salina, por la anotación de 18 x 16, 2 x 15 y 15 x 12.

CARIPITO

Caripito, 10 de septiembre de 1940.—Con indiscutible éxito y sobrado entusiasmo se está efectuando en los terrenos del "Stadium Boyacá", de Caripito, el "Campeonato de Soft Ball Inter-Departamental - 1940", que anualmente organiza el "Centro Deportivo S.O.V. Caripito", bajo el patrocinio de la Standard Oil Company of Venezuela, y donde en los actuales momentos los seis poderosos equipos que orgullosamente defienden el prestigio deportivo de los departamentos *Laboratorio Geológico, Material, Iro-Division Office, Ingeniería de Petróleo, Ingeniería General y Terminal,* están deleitando con magníficos encuentros a la concurrencia que tarde a tarde ocupa las tribunas del Boyacá con los naturales deseos de ver salir victorioso al conjunto de su simpatía.

De los cuarenticinco (45) juegos que señala el calendario oficial, veinte y cinco (25) han sido ya realizados con estupendo resultado y bajo la mayor cordialidad y disciplina puesta de manifiesto en todo momento, tanto por los jugadores como por los espectadores.

El estado del torneo hasta la fecha en que escribimos estas líneas, acusa los records que gustosamente presentamos a continuación:

STANDING DE LOS CLUBS

Nombre.	*JJ.*	*JG.*	*JP.*	*JE.*	*Pts.*
1.—Material	7	6	1	0	857
2.—Laboratorio Geológico	7	6	1	0	857
3.—Ingeniería de Petróleo	9	5	4	0	555
4.—Iro-Division Office	9	5	4	0	555
5.—Ingeniería General	8	2	6	0	250
6.—Terminal	8	0	8	0	000

AVERAGE BATTING DE LOS CLUBS

Nombre.	*JJ.*	*AB.*	*C.*	*H.*	*E.*	*Ave.*
1.—Laboratorio Geológico	7	227	60	78	13	344
2.—Material	7	211	58	67	13	317
3.—Ingeniería de Petróleo	9	288	60	89	28	309
4.—Iro-Division Office	9	254	53	78	33	307
5.—Ingeniería General	8	181	42	49	24	270
6.—Terminal	8	193	29	47	25	243

Fábrica. — Donde se hace algo con ingredientes heterogéneos. La fábrica más peligrosa es la de monedas falsas.

Fabricio. — Nombre propio y forma socorrida para designar ciertos inventores de bulos y noticias exageradas.

Farándula. — Cuadrilla de payasos, saltimbanquis y títeres que con una Carpa, por todo capital, recorren villas, ciudades y aldeas ante la expectativa de pequeños y grandes. La farándula pasa, dicen por ahí. También farándula en sentido figurado es sinónimo de farsa, mentira o simulación. De allí que mucha gente se pase la vida en plena y constante "farándula".

Famélico. — Aquel que tiene mucha hambre. Se dice también "famélica" de aquella que sueña con un novio y no logra atraparlo.

Fenomenal. — Inmenso; fantástico; abrumador. A veces el éxito es fenomenal pero también el fracaso se puede medir con ese mismo adjetivo. Sin embargo en esto de **fenomenal** se exagera siempre mucho...

Fértil. — Propiedad prolífica de la tierra. Principio agrario muy tomado en cuenta por los hombres que cultivan la tierra. También se dice cuando las mujeres hallan al sujeto adecuado que sin enamorarlas las lleva, al cine, a las carreras, y a los paseos.

Frágil. — Débil, quebradizo, demasiado fino. La fragilidad de las mujeres es proverbial...

En la escuela:

—Oye, chico, tú qué vas a ser cuando llegues a grande?

—¿Yo?, pues quiero ser de esos que hacen los almanaques...

—¿Y para qué?

—Pues para poner tres domingos en cada semana.

El médico. — El año pasado tuve cien clientes más que este año, ¿qué se habrán hecho que no los he vuelto a ver?

El colega: Muy probablemente estarán en el cementerio.

Regrésate a casa, Juan! ¿No ves que estás dando un espectáculo a los vecinos?

—Oye, dormilón, te levantas muy tarde. ¿Es qué no te encuentras bien?

—Nada de eso. Precisamente no me levanto por lo bien que me encuentro en la cama.

En Madrid:

—¿Me hace osté el favor de icirme si ésta es la Puerta del Sol?

—Sí, hombre, sí... Aquí en Madrid hasta los burros la conocen.

—Pues mi osté, po eso se lo he preguntao.

En un Club de señoras se anunció una fiesta y se exigió a cada socia que llevara algo que no necesitara. Todas se aparecieron con sus maridos.

En la barbería:

—¿Cómo quiere que le corte el pelo?

—Córtemelo bastante.

Al terminar su faena, el barbero le presenta un espejo y le dice al cliente:

—¿Está bien así?

—No, hombre, no, déjemelo un poco más largo...

Rufo.—Dicen que cada vez que disparan un gran cañón en Europa, se van novecientos dollars en humo.

Tito.—Y entonces, ¿por qué no usan pólvora sin humo?

En una pensión barata:

Un huésped rechaza un plato de sardinas,

—Las conozco — dice — hace cuatro días las rechacé porque estaban viejas, y ahora me las vuelven a servir.

—Es usted muy descontentadizo, le dice la criada. La otra vez se las dió fritas mi señora y ahora se las ha puesto en salsa. ¡Pobrecita! Si no sabe cómo adivinarle a usted el gusto... Ya le diré que se las guarde y que otro día se las ponga en escabeche.

¡Por algo me decía el corazón que debía yo seguirla!

PAGINA PARA LOS NIÑOS

Solución del problema "La Gallina Orgullosa de su Obra".

LA MUSICA ALEGRA TODOS LOS CORAZONES

Solución en el próximo número junto con nuevos pasatiempos.

Entretenimiento

El objeto de este entretenimiento es que A capture a B en los menos movimientos posibles. A efectúa el primer movimiento a lo largo de una línea recta de círculo a círculo con el objeto de capturar a B llegando al mismo círculo que éste ocupa. B ejecuta sus movimientos para impedir que A lo capture. Hacen sus movimientos alternados y sólo se permite un movimiento a la vez. Si A juega bien, puede capturar a B al cuarto movimiento. ¿Cómo lo haría usted?

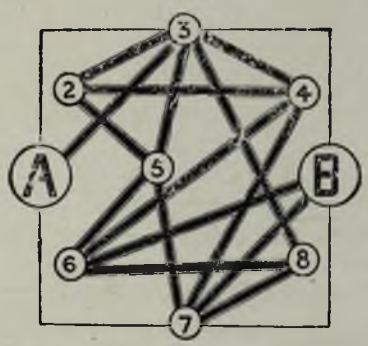

El Angel de los Hoyuelos

Un ángel había sido enviado al mundo con un mensaje celeste; en el momento de desplegar sus hermosas alas para regresar al paraiso, divisó en un punto de la tierra a un niño que tranquilamente dormía sobre la verde yerba, a la sombra de unos arbustos.

—¡Qué hermoso niño!—exclamó el ángel.—Parece robado del cielo.

Y para cerciorarse de que la tierna y gentil criatura pertenecía a este mundo y su delicado cuerpecito estaba formado de la misma humilde materia que los cuerpos de los humanos, voló hacia él. Con los dedos de sus celestiales manos, sonrosadas como nítido celaje, tocó las mejillas del niño junto a sus diminutos labios. Después, y ya convencido, se dijo:—Efectivamente, este niño es hijo de la tierra.—Y alejándose de él, se volvió al cielo.

Quedaron las huellas de los dedos del ángel impresas en las mejillas del niño. Por eso, hijos míos, alegran vuestra sonrisa dos graciosos hoyuelos—los hoyuelos del ángel,—y sólo por recrearme con su vista os hacía sonreír cuando érais pequeñitos.

El Asno y el Perro

Caminaba un mastín en compañía de un asno, cargado de pan. La larga marcha despertóles el hambre, por lo que el asno se detuvo a comer los yerbajos que crecían al borde del camino. Esto aumentó el apetito del mastin que le contemplaba envidioso y que no pudiendo aguantar más, le pidió un pedazo de pan de los que llevaba sobre la albarda.

Respondióle el asno que si tenia hambre, se buscase como él la comida por el camino, pues no había pan de desperdiciar y él no estaba para compartir con nadie lo que tenía y necesitaba.

En esto divisaron a lo lejos un lobo que avanzaba hacia ellos. Apenas lo vió el asno, púsose a temblar y suplicó al mastín que no se separase de su lado y le defendiese del lobo.

—No por cierto,—le respondió el perro:—los que comen solos deben luchar solos. Y diciendo y haciendo dejó a su camarada de camino a merced del lobo.

MORALEJA:

Si deseamos tener amigos debemos mostrarnos serviciales.

CRUCIGRAMAS

PROBLEMA Nº 17

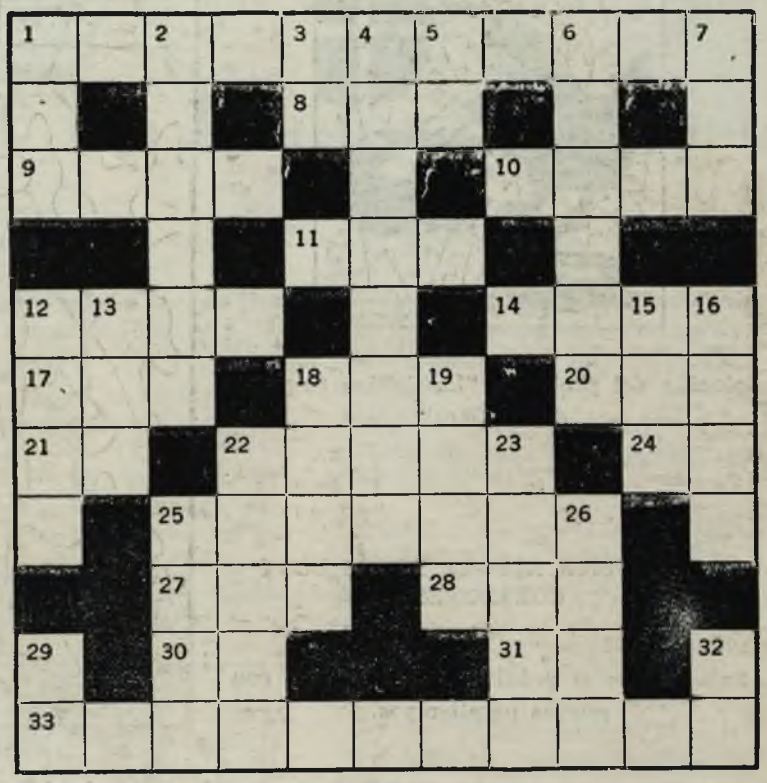

HORIZONTALES

1 — El estado de los Estados Unidos en que se perforó el primer pozo de petróleo.
8 — Calle de pueblo, o camino carretero.
9 — Nombre con que en lo antiguo se designaba a la osa.
10 — Nombre de la tercera túnica del ojo.
11 — Pronombre demostrativo del género femenino.
12 — Dios del amor en la mitología griega.
14 — Nombre de varios reyes escandinavos.
17 — Hermana, entre las monjas.
18 — Apócope de santo.
20 — Preposición latina que sirve de prefijo a muchas palabras castellanas.
21 — Forma reflexiva del pronombre personal de tercera persona.
22 — Perteneciente al crimen.
24 — Contracción de preposición y artículo.
25 — Dioses domésticos.
27 — Animal salvaje muy parecido al bisonte.
28 — Primera y tercera persona del imperativo del más importante de los verbos en las relaciones humanas.
30 — Artículo definido.
31 — Fuerza misteriosa a que se atribuían los fenómenos del mesmerismo.
33 — Entidad federativa de los Estados Unidos.

VERTICALES

1 — Favor, provecho.
2 — Rey de Pilos, que figura en la Ilíada.
3 — Verbo que denota movimiento.
4 — Entidad federativa de los Estados Unidos.
5 — Tercera persona del presente de indicativo de un verbo que significa marcha.
6 — Obra literaria.
7 — Planta muy venenosa de Numidia.
12 — Nombre genérico de famosos productos derivados del petróleo.
13 — Forma de un verbo que hace pensar en perros y huesos.
15 — Sobrenombre del rey Samuel de Hungría.
16 — Capital de uno de los reinos escandinavos.
18 — Concavidad.
19 — Crema.
22 — Concreción nacarada que se forma en lo interior de la concha de algunos moluscos.
23 — Nombre de un valle de Galicia.
25 — Conjunción causal.
26 — Capital de una diócesis.
29 — Iniciales relacionadas con las horas de la primera mitad del día natural.
32 — Dativo y acusativo del pronombre personal de la segunda persona.

SOLUCION DEL PROBLEMA Nº 16

F	L	I	T		O	S		D	O	L	O
O					R	E					R
F		A	S		T	I		E	S		B
O		G	O	L	O	S	I	N	A		E
		U	N					A	T		
I	R	A		R	U	T	H		U	S	E
R	E	D		U	R	E	A		R	I	A
		E	R					E	N		
E		R	E	G	A	D	E	R	A		A
D		A	Y		M	E		A	L		L
E					O	B					M
N	U	D	O		R	O		O	R	L	A

Indias guahibas pelando yuca, su alimento principal...

...mientras los hombres construyen un nuevo rancho.